



**Camera di Commercio
Teramo**



RAPPORTO SULL'ECONOMIA TERAMANA 2012

**11^a GIORNATA
DELL'ECONOMIA**



INDICE

INTRODUZIONE.....	5
0.1 L'economia reale italiana nello scenario economico internazionale: il bilancio del 2012 e le prospettive a breve termine	5
0.2 Le dinamiche dell'economia della provincia di Teramo nel 2012.....	21
1. LA DEMOGRAFIA IMPRENDITORIALE.....	27
1.1 L'evoluzione della struttura imprenditoriale.....	27
1.2 Le imprese artigiane.....	32
1.3 Le imprese femminili.....	34
1.4 L'impresa extracomunitaria.....	40
1.5 L'imprenditoria giovanile.....	42
1.6 I fallimenti.....	43
2. LA PERFORMANCE PROVINCIALE 2011.....	47
2.1 Gli scambi con l'estero.....	47
2.2 L'occupazione.....	55
2.3 Il credito.....	60
2.4 Il turismo.....	65
2.5 La produzione della ricchezza.....	69

Analisi a cura dell'Ufficio Studi C.C.I.A.A. di Teramo

Salvatore Florimbi *Introduzione*

Fabrizio Frezzini *Capitoli 1 e 2*

INTRODUZIONE

L'economia reale italiana nello scenario economico internazionale: il bilancio del 2012 e le prospettive a breve termine.¹

1.1 L'evoluzione del quadro economico tra il 2012 e il 2013

Il 2012 è stato caratterizzato dalla recessione che ha colpito le economie della periferia europea. Questi paesi hanno descritto un ciclo sfasato dal resto dell'economia mondiale, evidenziando un crollo dei livelli della domanda interna particolarmente pronunciato.

L'intensità della contrazione della domanda, la cui entità è andata oltre quanto si sarebbe potuto presumere sulla base dell'entità delle manovre di correzione dei conti pubblici realizzate, ha determinato un crollo dei livelli produttivi in questi paesi. La recessione ha dunque sollecitato diverse analisi sui cosiddetti "moltiplicatori fiscali", ovvero sull'impatto delle politiche fiscali sulla crescita.

Fra i vari temi, il dibattito ha evidenziato i problemi associati a politiche fiscali restrittive attuate quando l'economia è già caratterizzata da ampi spazi di capacità produttiva inutilizzata; le strutture produttive dei paesi che hanno avviato i programmi di consolidamento fiscale erano difatti già indebolite dagli effetti della caduta della produzione del 2008-2009. Sono stati inoltre sottolineati gli effetti depressivi di tali politiche quando adottate contestualmente da diversi paesi, con effetti di contagio reciproco.

Un punto importante è poi legato all'impatto che si produce quando le correzioni fiscali vengono realizzate sotto la pressione dei mercati, e quindi con problemi di liquidità per i settori bancari dei paesi in crisi; i problemi di trasmissione della politica monetaria dovuti all'interruzione del canale creditizio hanno difatti limitato l'efficacia della politica monetaria europea, che non è riuscita ad attenuare i costi reali associati alle strette fiscali. Infine, mentre solitamente i paesi che realizzano correzioni di bilancio tendono a caratterizzarsi per un indebolimento del cambio, questo non è stato possibile nei paesi della periferia europea essendosi questi privati della flessibilità del tasso di cambio come strumento di sostegno alla domanda estera.

L'insieme dei fattori menzionati ha comportato quindi una fase recessiva particolarmente profonda, nel 2012, in quattro dei cinque paesi della periferia (l'Irlanda ha avviato una fase di graduale recupero), con un ampio divario rispetto alle economie del centro.

¹Il presente capitolo è estratto dal "Rapporto Unioncamere 2013 - L'economia reale dal punto di osservazione delle Camere di Commercio" a cura del Centro Studi di Unioncamere, presentato il 13 giugno 2013 a Roma.

Il Prodotto interno lordo dei Paesi dell'Area euro
Anni 2000-2012 (variazioni percentuali tendenziali)

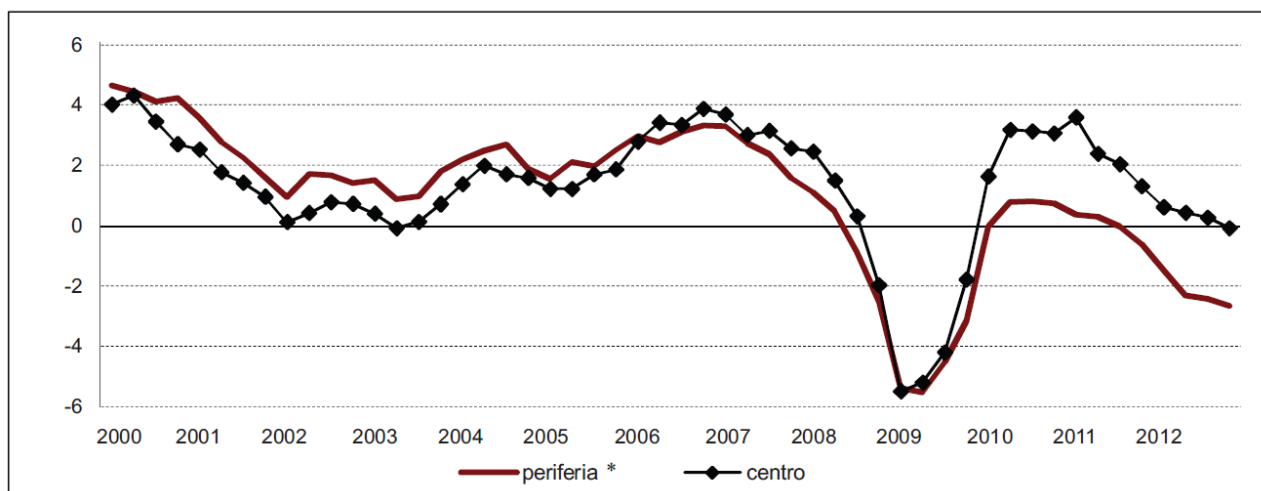

* Sono definiti Paesi periferici dell'Area euro la Spagna, l'Italia, la Grecia, il Portogallo e l'Irlanda.

Fonte: elaborazioni Unioncamere su dati Eurostat

Intensità e caratteristiche della crisi presentano elementi di divergenza fra i diversi paesi periferici, ma con alcuni tratti comuni, costituiti dalla forte contrazione della domanda interna, da un crescente deterioramento delle condizioni dei mercati del lavoro nazionali, e da un andamento progressivamente più favorevole dei conti con l'estero.

La caduta della domanda interna si è rivelata particolarmente intensa. In particolare le famiglie hanno ridotto drasticamente i consumi, mentre le imprese, dovendo fronteggiare aspettative di crescita della domanda finale molto deboli, e problemi di carattere finanziario, hanno rivisto ulteriormente al ribasso i piani di investimento. Particolarmente profonda si è rivelata la crisi dell'edilizia, comparto tradizionalmente molto sensibile al mutamento delle condizioni creditizie.

Il peggioramento del quadro macroeconomico ha anche avuto conseguenze pesanti sulle condizioni dei mercati del lavoro delle economie in crisi. In Grecia e Spagna il tasso di disoccupazione ha superato il 25 per cento, in Portogallo sfiora il 18 per cento, in Irlanda si è stabilizzato in prossimità del 15 per cento.

L'Italia, con un tasso di disoccupazione sopra l'11 per cento è il paese messo meglio fra quelli in crisi. La posizione tedesca, con un tasso di disoccupazione che è rimasto stabile a partire dalla seconda metà del 2012 in prossimità del 5,5 per cento, descrive una situazione evidentemente molto più favorevole.

La recessione sta avendo quindi conseguenze economiche che incidono anche sulle condizioni sociali e politiche dei diversi paesi, rendendo anche più complesso il coordinamento delle politiche economiche all'interno dell'area euro.

Il crollo della domanda nei paesi della periferia europea ha portato anche ad una caduta delle rispettive importazioni, e questo ha avuto effetti sull'attività economica dell'intera area dell'euro e sul commercio mondiale. L'intensità dell'impulso recessivo proveniente dalla domanda dei paesi della periferia può essere colta dal grafico successivo, che mostra il peso dell'import dei cinque periferici sulla domanda mondiale.

**Il peso delle importazioni dei paesi della periferia* europea
sul commercio mondiale**
Anni 1995-2013 (quota percentuale sul totale delle importazioni mondiali)

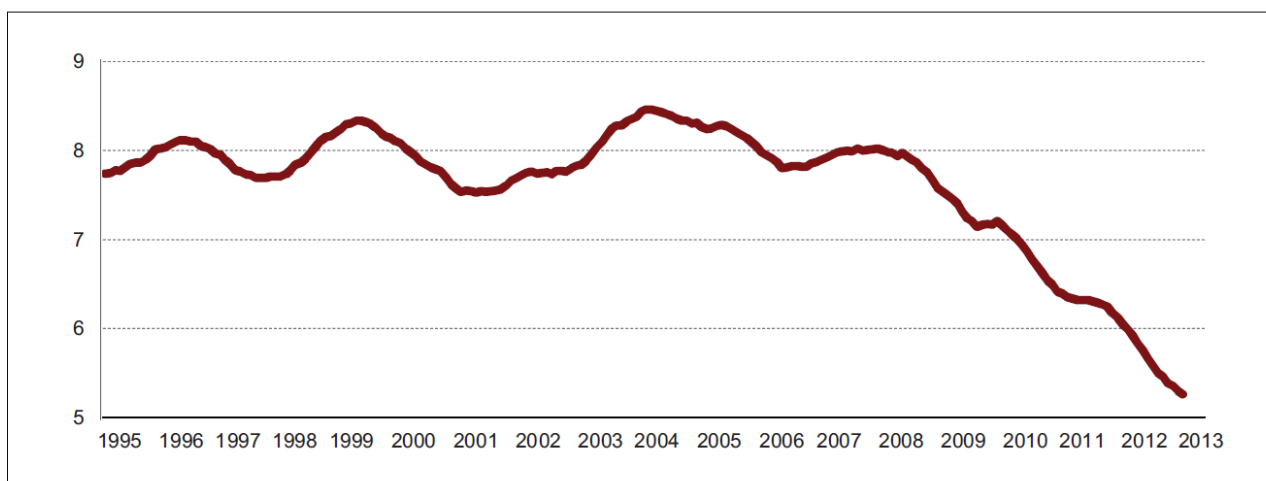

* Sono definiti Paesi periferici dell'Area euro la Spagna, l'Italia, la Grecia, il Portogallo e l'Irlanda.

Fonte: elaborazioni Unioncamere su dati Imf

D'altra parte, il crollo della domanda nei paesi della periferia europea ha gravato su un contesto internazionale rivelatosi comunque molto fragile. In diverse economie avanzate è in atto un percorso di rientro del debito delle famiglie, che frena il consolidamento del ciclo della domanda interna; inoltre, in molti casi, tra cui quelli degli Stati Uniti e del Giappone, la fase di rientro del deficit pubblico è ancora da realizzare, e questo graverà sulle prospettive di sviluppo dei prossimi anni.

Parallelamente, le economie emergenti, e in particolare quelle asiatiche, dopo la fase di crescita export-led degli anni duemila, non hanno ancora riorientato pienamente il proprio modello di sviluppo verso una crescita basata integralmente sulla domanda interna.

L'effetto della crisi della periferia europea sul resto dell'economia mondiale non è stato limitato al solo canale degli scambi commerciali. Soprattutto nel corso della prima parte del 2012 le condizioni di incertezza hanno pesato sugli andamenti dei mercati finanziari. Si è osservata una generalizzata crescita del premio al rischio, e una fase di tensioni che ha interessato tutti i mercati, influenzando le condizioni finanziarie e le decisioni di investimento.

In queste condizioni, la vulnerabilità mostrata dal ciclo internazionale rispetto alla crisi della periferia europea, si è tradotta in una reazione immediata delle banche centrali che, allo scopo di evitare una nuova

ondata recessiva estesa su scala globale, hanno messo in campo una serie di misure di carattere non convenzionale.

Difatti, il 2012 sarà certamente ricordato non solo per la crisi della periferia europea, ma anche per le misure di politica monetaria adottate dalla metà del 2012 da parte delle maggiori banche centrali. Molte istituzioni monetarie hanno modificato la propria strategia, proponendo misure “non convenzionali” con l’obiettivo di trovare un’uscita da una situazione che presenta difficoltà non usuali.

La Federal Reserve ha innanzitutto annunciato, a settembre 2012, una terza fase di misure di “stimolo quantitativo”, ovvero l’iniezione di determinate quantità di moneta nell’economia attraverso acquisto di titoli.

Successivamente, l’enfasi sulla crescita è stata ribadita esplicitando un target per la politica monetaria definito in termini di tasso di disoccupazione. Questa innovazione nella strategia di politica monetaria ha inteso stabilizzare le aspettative vincolando le decisioni di cambiamento del livello dei tassi d’interesse, e rinviando qualsiasi decisione ad un orizzonte temporale più esteso.

Condizionando le decisioni ad un effettivo superamento delle difficoltà del mercato del lavoro la Fed basa peraltro le proprie scelte su un indicatore “ritardato” del ciclo (l’andamento ciclico del tasso di disoccupazione presenta difatti tradizionalmente uno sfasamento temporale rispetto ai leading incator) in modo da scoraggiare inversioni rapide delle aspettative in presenza di eventuali miglioramenti da parte degli indicatori congiunturali. L’effetto della strategia della Fed è stato da una parte quello di migliorare il clima delle aspettative, e di questo hanno beneficiato evidentemente i mercati azionari, e dall’altro di mantenere i tassi a lunga su livelli molto bassi.

Il cambiamento più importante ha d’altra parte interessato la strategia della Banca centrale europea, che aveva cercato di sostenere le condizioni monetarie dei paesi dell’area euro sin dal 2011, ricorrendo ad operazioni di acquisto diretto di titoli di Stato dei paesi in crisi e poi attraverso le operazioni di finanziamento a lungo termine del sistema bancario, le cosiddette LTRO (long term refinancing operations). Ciò che ha permesso di stabilizzare definitivamente il quadro dei mercati è stato però solo l’annuncio, la scorsa estate, della disponibilità ad acquisti illimitati di titoli di Stato (attraverso le Omt, Outright Monetary Transactions), dei paesi in crisi che, avendo rispettato gli impegni europei e le eventuali condizionalità che verranno ad essi poste, ne faranno richiesta. La svolta della Bce ha innescato una riduzione degli spread sul rendimento dei titoli del debito sovrano pagati dai paesi della periferia.

Infine, in Giappone la politica monetaria ha assunto l’obiettivo di riportare l’inflazione in territorio positivo in tempi rapidi, in modo da condurre la dinamica dei prezzi al 2 per cento, e favorire in tal modo la ulteriore discesa dei tassi d’interesse reali. Questo ha favorito l’indebolimento dello yen, e migliorato le prospettive di espansione delle esportazioni giapponesi.

La decisa reazione delle banche centrali ha sortito esiti favorevoli in tempi relativamente rapidi. In particolare, si è osservata una fase di riduzione del grado di avversione al rischio e un recupero significativo delle borse principali. Soprattutto la borsa americana, sorretta anche da un andamento crescente degli utili delle società quotate, ha registrato rialzi cospicui.

I risultati positivi conseguiti sul versante finanziario non hanno però prodotto miglioramenti altrettanto marcati negli indicatori di attività economica. La crescita è rimasta debole anche perché in diversi paesi è in corso una fase di rientro del debito delle famiglie, sollecitata dalla minore disponibilità delle banche a finanziare le famiglie indebitate.

D'altra parte, nei paesi dell'area euro si riscontra una situazione per certi versi paradossale, in quanto i problemi dei sistemi bancari nei paesi della periferia rendono poco efficaci le misure di politica monetaria. Per questo, la politica monetaria espansiva della Bce non riesce a fornire adeguato sostegno all'espansione del credito nei paesi della periferia mentre, d'altra parte, le condizioni di accesso al credito risultano estremamente permissive per le economie del centro, che non avrebbero viceversa bisogno di particolare aiuto.

L'andamento della Borsa Americana, indice MSCI Usa

Anni 2002-2013 (dollari statunitensi)

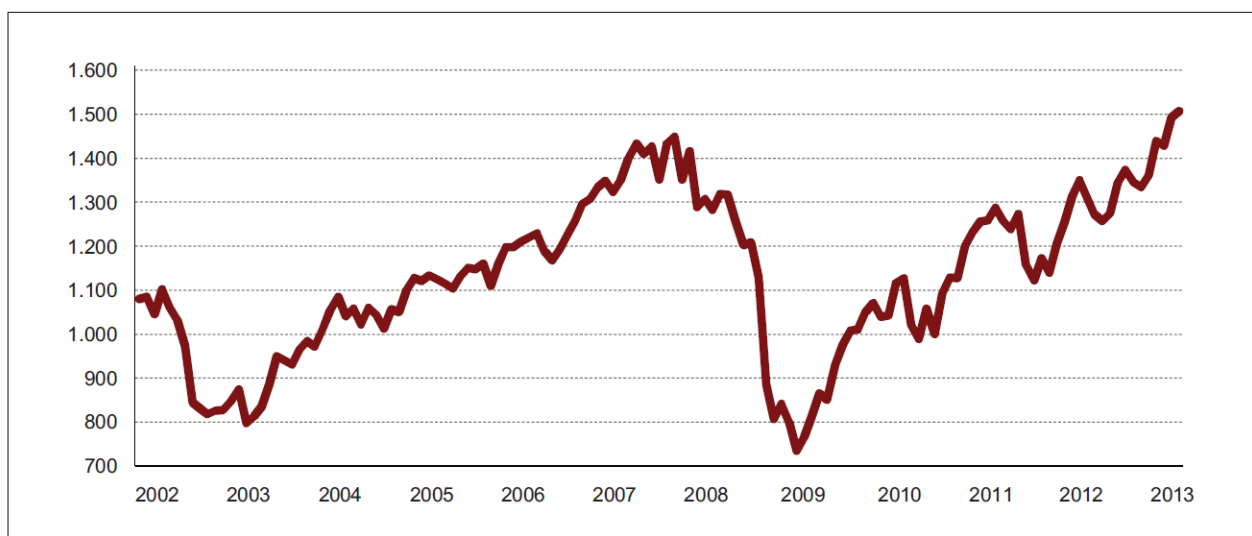

Fonte: elaborazioni Unioncamere su dati Datastream

Le politiche monetarie degli scorsi anni stanno anche influenzando le evoluzioni in corso sui mercati valutari. Paesi che adottano politiche volte ad espandere l'offerta di moneta possono quindi produrre un sostegno alla crescita non solo attraverso l'impatto sul credito interno, ma anche tramite quello sul tasso di cambio e, quindi, sulle esportazioni.

Le conseguenze delle scelte di politica monetaria sulle fluttuazioni dei cambi hanno spinto molti paesi a guardare con attenzione alle strategie adottate dalle banche centrali, nel timore che queste possano risolversi in variazioni eccessive della competitività, e quindi nella ricerca di una maggiore crescita a spese di altre economie. Si è così aperto il dibattito sulle cosiddette "guerre valutarie".

Innescate inizialmente dalla politica cinese, che ha di fatto interrotto la fase di apprezzamento dello yuan rispetto al dollaro, le polemiche sono poi esplose da quando la politica monetaria del Giappone ha acquisito i nuovi target in termini d'inflazione, determinando un vero e proprio crollo dello yen.

Andamento del tasso di cambio dollaro yen
Anni 2002-2013 yen necessari per acquistare un dollaro statunitense



Fonte: elaborazioni Unioncamere su dati Datastream

Uno dei problemi determinati dalle politiche di espansione dell'offerta di moneta è che nel corso degli ultimi anni queste si sono risolte, specie nelle fasi di ripresa dell'economia mondiale, in un tendenziale indebolimento del cambio del dollaro. La reazione di molti paesi, fra cui come ricordato quella cinese, all'indebolimento del dollaro è stata di cercare di mantenere la propria valuta agganciata a quella americana.

Se il dollaro tende ad indebolirsi, e molte valute restano agganciate al dollaro, ne consegue che un numero limitato di paesi vede la propria valuta apprezzarsi rispetto a tutte le altre. E' quanto evidentemente è accaduto all'euro, essendo la nostra politica monetaria per tradizione disinteressata alle proprie implicazioni sui rapporti di cambio.

I paesi della periferia europea si ritrovano quindi intrappolati in una situazione in cui non riescono a beneficiare degli effetti della politica della Bce sulla domanda interna mentre, d'altra parte, subiscono le

conseguenze di un cambio dell'euro che si rafforza. Questo è un punto importante in una fase in cui il traino delle esportazioni è di fatto il principale, se non unico, elemento di sostegno alla crescita della domanda dei paesi della periferia.

Come accennato, gli effetti positivi sui mercati finanziari indotti dagli sforzi delle politiche monetarie non si sono accompagnati a riscontri univoci dal lato delle variabili reali. Oltre al caso dei paesi della periferia europea, anche nelle altre aree i segnali di ripresa sono piuttosto esitanti.

In effetti, la maggior parte degli indicatori congiunturali mostra che il ciclo economico a livello mondiale ha toccato il punto di minimo nel corso dell'autunno del 2012, registrando un recupero nei mesi invernali che però non ha avuto seguito in base ai primi dati sulle tendenze nei mesi primaverili. In altri termini, la ripresa globale è avviata, ma con poco slancio, e molte esitazioni.

Si tratta quindi di un recupero tuttora insufficiente a fornire un sostegno importante alla crescita dei paesi della periferia, che mantengono un andamento decisamente più debole rispetto alle economie del centro.

Alla luce di tale divaricazione, si comprende come una ripresa dei paesi periferici non possa materializzarsi pienamente se non viene assecondata da un policy mix più favorevole. Se è vero che la Bce ha cercato di attenuare le difficoltà dei settori bancari modificando la propria strategia, è anche vero che questo è avvenuto con ritardo rispetto ai tempi della crisi, e subordinatamente all'adozione di misure di politica fiscale di segno fortemente restrittivo.

Presumibilmente, le politiche di austerità sono state una precondizione necessaria per favorire la svolta nella strategia della Bce, del resto apertamente osteggiata da autorevoli membri della Bundesbank, ma hanno anche concorso ad acuire la crisi stessa.

Da alcuni mesi, nella consapevolezza della gravità dei costi che la recessione sta provocando, si iniziano ad intravedere primi cedimenti nell'approccio molto rigoroso sposato dalle autorità europee. A ciò hanno contribuito anche le posizioni assunte dalla nuova presidenza francese, che ha spinto per un maggiore gradualismo delle politiche di aggiustamento dei conti pubblici.

Al momento, l'atteggiamento prevalente da parte delle autorità europee è essenzialmente quello di mantenere formalmente invariati gli obiettivi sui saldi, affidandosi al fatto che il target del pareggio è definito in termini strutturali, ovvero depurando il deficit da fattori di carattere transitorio, come il ciclo economico.

Sono però da segnalare altre aperture. Ad esempio, nel caso dell'Italia è stato ammesso il provvedimento di accelerazione nei tempi di pagamenti dei debiti della Pa, mentre nel caso della Spagna è stata concessa una proroga di due anni nel percorso azzeramento del deficit pubblico. Alla luce del quadro che si sta configurando, la politica fiscale europea dovrebbe mantenere una intonazione di carattere restrittivo, ma l'intensità della restrizione dovrebbe attenuarsi già da quest'anno e ridursi ulteriormente nel 2013.

La complessità del quadro macroeconomico internazionale non consente tuttavia di azzardare valutazioni conclusive riguardo alle prospettive economiche. Sebbene il 2013 paia avviato verso una fase di recupero, la ripresa globale è tuttora ancora dipendente dall'adozione di politiche economiche a sostegno della domanda. Il ciclo non è cioè in grado di autosostenersi.

Si comprende quindi come i principali elementi di rischio siano riconducibili proprio ai tempi e alla velocità di abbandono delle politiche eccezionali degli ultimi anni. Nel caso americano, i limiti all'espansione del debito pubblico determinano l'esigenza di una graduale riduzione del deficit. La domanda Usa resterà quindi sotto tono, privando l'economia globale di uno dei motori della crescita degli ultimi decenni.

L'area euro resta a sua volta troppo debole per potere fornire un contributo allo sviluppo globale. La crescita mondiale è affidata quindi in buona misura al sostegno dei soli paesi emergenti. La crescita di queste aree mantiene però caratteristiche peculiari, con una particolare composizione della domanda interna e una struttura produttiva in diversi casi orientata all'export.

Per questo motivo, i ritmi di crescita dell'economia mondiale restano ancora troppo contenuti perché ne possa derivare un sostegno rilevante alle esportazioni dei paesi della periferia europea. Il 2013, quindi, pur presentando segnali di miglioramento del quadro internazionale rispetto al 2012, non costituisce ancora un passaggio risolutivo per le sorti dell'economia globale.

1.2 Il ciclo congiunturale secondo le dichiarazioni delle imprese dell'industria e dei servizi

Di fronte al complesso scenario che ha caratterizzato l'economia internazionale nel 2012, l'Italia ha scontato in maniera profonda gli effetti delle politiche fiscali restrittive, che hanno contribuito a rafforzare un ciclo già di carattere recessivo. Se da un lato questo ha contribuito ad allentare la pressione dei mercati sul versante dei titoli del debito pubblico, dall'altro ciò ha reso l'economia reale più vulnerabile alle asperità della congiuntura, essendosi prosciugati in buona misura i canali di alimentazione della domanda interna.

Anche i ripetuti interventi della Banca Centrale Europea sul terreno delle politiche monetarie di stimolo hanno fornito un segnale importante di sostegno alla moneta unica europea, ma sono stati in grado di arginare solo parzialmente gli effetti - sulle famiglie e, soprattutto, sulle imprese - legati alla scarsa liquidità disponibile e nulla hanno sortito sul piano della grave crisi occupazionale che investe i paesi più in difficoltà dell'Area euro. La fiducia di tutti gli attori sociali è, dunque, rimasta eccezionalmente bassa per l'intero anno, impedendo l'innescarsi di virtuosi meccanismi di recupero di un sentiero di crescita.

Il combinato di queste condizioni ha agito da freno sui comportamenti aggregati della totalità degli operatori economici e nel 2012, in Italia, il PIL ha registrato un calo del 2,4%; il ritmo di contrazione dell'economia si è accentuato nei mesi finali dell'anno, generando un consistente effetto di trascinamento per il 2013. Lo scorso anno solo il saldo estero ha contribuito positivamente alla dinamica del PIL: le esportazioni sono aumentate in termini reali dell'1,8%, grazie soprattutto alla domanda più vivace

proveniente dai mercati non appartenenti all'Unione europea, mentre la debolezza dell'attività economica ha comportato una decisa contrazione delle importazioni. Dal lato della domanda interna, si è registrato un calo dell'8% negli investimenti e del 4,1% nei consumi delle famiglie. Su questi ultimi ha pesato un'ampia riduzione del reddito disponibile (-4,6%), condizionata dall'onere dell'aggiustamento fiscale e dalle difficili condizioni del mercato del lavoro.

Le difficoltà rilevate dagli andamenti complessivi del sistema socio-economico nel 2012 trovano piena conferma nelle dichiarazioni raccolte da Unioncamere attraverso le rilevazioni congiunturali a cadenza trimestrale sulle imprese manifatturiere, commerciali e dei servizi.

Sulle imprese manifatturiere, l'asperità del ciclo si è fatta sentire in maniera più marcata nei trimestri centrali del 2012, quando i cali produttivi hanno ampiamente superato il -6%, sfiorando nel III trimestre addirittura il -7%. Ripercussioni pesanti si sono generate anche sul versante del fatturato totale, che ha riportato flessioni solo lievemente meno intense, scarsamente sostenute dai contributi della componente estera, che nel corso del 2012 ha perso parte della sua capacità di stimolo a causa del progressivo indebolimento soprattutto degli scambi intra-europei, in grado di penalizzare in ugual misura sia le piccole sia le mediograndi imprese. Solo un lievissimo accenno nella direzione di un contenimento delle perdite sia per produzione che per fatturato si è osservato nell'ultimo trimestre dell'anno.

**Andamento tendenziale di produzione, fatturato ed esportazioni delle imprese manifatturiere,
per ripartizione geografica e settore di attività economica nei trimestri del 2012**

Var. % rispetto al trimestre corrispondente dell'anno precedente

Manifatturiero	Produzione				Fatturato				Esportazioni			
	1T	2T	3T	4T	1T	2T	3T	4T	1T	2T	3T	4T
Totale	-5,4	-6,5	-6,9	-5,8	-4,4	-5,8	-6,8	-5,2	1,5	0,5	-0,5	1,0
1-49 addetti*	-6,9	-7,7	-8,5	-7,6	-5,8	-7,5	-8,2	-7,3	0,0	-0,3	1,3	1,0
50 addetti e oltre	-2,8	-5,3	-5,0	-3,8	-2,0	-4,1	-5,3	-3,0	2,9	-0,7	-1,5	1,0
Ripartizioni geografiche												
Nord-Ovest	-4,2	-6,3	-6,3	-3,9	-3,5	-4,8	-6,2	-3,2	2,7	0,9	-0,9	1,7
Nord-Est	-4,5	-5,2	-5,0	-4,9	-3,8	-5,2	-5,5	-4,7	1,6	0,7	0,9	1,7
Centro	-6,0	-6,7	-8,2	-6,2	-4,0	-6,6	-7,4	-5,2	-1,8	-0,7	-0,7	-0,4
Sud e Isole	-9,2	-9,5	-10,3	-11,5	-8,4	-8,6	-10,0	-11,1	0,3	0,1	-2,1	-1,7
Settori di attività												
Industrie alimentari	-3,9	-3,6	-3,7	-3,6	-2,4	-3,0	-2,8	-2,7	5,0	2,6	2,7	3,8
Industrie tessili, dell'abbigliamento e calzature	-7,4	-8,4	-7,4	-4,9	-6,3	-7,9	-7,1	-4,3	-1,8	-0,1	1,8	2,4
Industrie del legno e del mobile	-8,4	-9,6	-9,3	-9,0	-7,4	-9,3	-9,8	-8,8	1,0	1,3	0,4	-1,1
Industrie chimiche, petrolifere e delle materie plastiche	-3,1	-6,0	-6,4	-3,2	-1,6	-5,3	-3,8	-2,3	3,8	0,0	1,9	2,4
Industrie dei metalli	-5,1	-6,6	-7,7	-7,4	-4,5	-6,1	-7,6	-6,9	2,4	1,0	-1,5	-1,3
Industrie elettriche e elettroniche	-5,7	-6,8	-6,0	-4,4	-4,9	-6,3	-5,7	-3,2	-0,4	-1,7	-0,8	1,0
Industrie meccaniche e dei mezzi di trasporto	-3,0	-4,1	-5,4	-4,4	-1,9	-2,7	-7,5	-4,3	2,1	0,9	-3,5	0,5
Altre industrie	-6,4	-8,4	-8,6	-8,5	-5,9	-7,7	-8,3	-8,1	0,5	1,0	-0,2	1,6

(*) A esclusione delle imprese con un solo addetto indipendente.

Fonte: Centro Studi Unioncamere – Indagine congiunturale sull'industria manifatturiera

Se nel primo scorcio del 2012, alcuni settori erano riusciti a mantenere andamenti solo moderatamente decrescenti, come la meccanica, la chimica e l'alimentare, con il rafforzamento delle difficoltà del ciclo solo l'alimentare ha continuato a subire perdite decisamente più contenute della media, in linea con il carattere aciclico del comparto, ma anche perché ha costantemente goduto del supporto della domanda estera. Se si escludono i trimestri centrali dell'anno, quando i cali sono stati più consistenti, anche la filiera della chimica e materie plastiche, la meccanica e le industrie elettroniche hanno limitato le flessioni rispetto alla media, e

quasi sempre i risultati peggiori per la produzione oppure per il fatturato sono venuti in corrispondenza del picco negativo dell'export. Gli altri settori analizzati hanno accusato invece sull'intero orizzonte temporale monitorato dinamiche sensibilmente peggiori di quella complessiva. I cedimenti più profondi sono quelli riportati dalle industrie del legno e del mobile, nonché dalla metallurgia, tutti comparti strettamente collegati con le dinamiche delle costruzioni e dell'edilizia residenziale, che non hanno pressoché conosciuto alcun allentamento della crisi dal 2008 in poi. Il sistema moda si distingue da questo gruppo di settori caratterizzati da maggiori difficoltà per alcuni segnali di miglioramento registrati dagli indicatori nell'ultimo trimestre del 2012, sostenuti da una ripresa delle vendite sui mercati esteri.

Così come non tutti i settori hanno reagito con uguale intensità al ciclo negativo, anche i territori presentano andamenti differenziati e si osserva un dualismo tra le regioni settentrionali e quelle centromeridionali.

Il diverso grado di internazionalizzazione delle imprese manifatturiere operanti nelle varie ripartizioni - ma anche una geografia eterogenea dei redditi disponibili delle famiglie - sono le determinanti di tale variabilità. Comunque, la parte centrale del 2012 è stata particolarmente pesante sul fronte della produzione anche per il Nord Ovest, mentre il Nord Est ha mantenuto per tutto l'anno delle dinamiche sensibilmente migliori della media, avendo potuto contare sempre su un apporto positivo, seppur piccolo, delle esportazioni. Solo nel IV trimestre il Nord Ovest è tornato a essere l'area meno sofferente del Paese; sebbene con intensità diverse, il Centro e il Sud e Isole hanno invece accusato perdite sul fronte di tutti gli indicatori monitorati più evidenti della media nazionale.

Condizionata dalle difficoltà sul mercato del lavoro e, dunque, dall'incertezza sui redditi disponibili e sulla capacità di spesa nel medio periodo, la situazione economica delle famiglie non è stata di sostegno alle dinamiche delle vendite delle imprese commerciali, che infatti hanno messo in evidenza riduzioni tendenziali progressivamente più ampie nel corso del 2012, partendo dal -6,3% del primo trimestre per arrivare al -8,4% del quarto. Questo andamento medio cela, comunque, divaricazioni consistenti tra operatori di diverse classi dimensionali e rispetto ai differenti comparti merceologici. Le difficoltà sono nettamente più evidenti per le piccole superfici, ossia quelle con un numero di dipendenti inferiore a 19 unità, che arrivano a riportare perdite superiori al 10% nei trimestri terminali del 2012, mentre per i negozi con oltre 20 dipendenti le vendite di fine anno hanno fatto segnare riduzioni decisamente più limitate (-2,6%). Anche tra i comparti del commercio è chiaramente individuabile un segmento, quello dei dettaglianti no-food, che accusa più seriamente la contrazione della domanda, arrivando a cedere per due trimestri consecutivi oltre il 10% in termini di vendite. La gravità della situazione è comunque confermata anche dalla sequenza di cali di sempre maggiore intensità che fanno registrare gli operatori commerciali dell'alimentare, un segnale che l'atteggiamento dei consumatori è diventato molto più oculato anche sul versante della spesa alimentare.

Molto meno critico il quadro per la Grande distribuzione organizzata (Gdo), che a eccezione del terzo trimestre, fa registrare vendite solo marginalmente in diminuzione, grazie a strategie di commercializzazione più mirate e a una capacità di offerta molto più composita rispetto a quella dei dettaglianti monosettoriali.

**Andamento tendenziale delle vendite del commercio al dettaglio,
per ripartizione geografica e settore di attività economica nei trimestri del 2012**

Var. % rispetto al trimestre corrispondente dell'anno precedente

Commercio al dettaglio	Vendite			
	1T	2T	3T	4T
Totale	-6,3	-7,5	-8,3	-8,4
1-19 addetti	-7,9	-8,7	-10,4	-10,6
20 addetti e oltre	-2,1	-4,3	-3	-2,6
Ripartizioni geografiche				
Nord Ovest	-5,9	-4,1	-7,8	-8,1
Nord Est	-4,4	-4,3	-5,0	-6,6
Centro	-9,0	-8,1	-7,7	-8,5
Sud e Isole	-6,1	-11,7	-11,2	-9,6
Settori di attività				
Commercio al dettaglio di prodotti alimentari	-3,9	-4,2	-6,3	-7,3
Commercio al dettaglio di prodotti non alimentari	-8,2	-9,8	-10,3	-10,3
Ipermercati, supermercati e grandi magazzini	-0,5	-0,9	-1,5	-0,1

Fonte: Centro Studi Unioncamere – Indagine congiunturale sul commercio al dettaglio

Gli andamenti territoriali sono determinati - oltre che dalle specifiche problematiche che li investono, in riferimento alle dinamiche dei redditi e della disoccupazione - anche dalla diffusione più o meno capillare della Gdo. Le regioni del Nord, e in particolare quelle del Nord Est, evidenziano tendenze meno negative per le vendite delle imprese commerciali, sebbene nel corso del 2012 le disparità territoriali si siano andate generalmente appiattendosi (3 punti percentuali nel quarto trimestre rispetto agli oltre 7 punti del secondo trimestre), a indicare che la propensione al consumo sta riducendosi su tutto il territorio. Comunque, nel corso dell'intero anno gli operatori del commercio del Centro e del Sud e Isole scontano in modo più pesante la frenata delle vendite, arrivando a perdere in qualche trimestre fino a oltre l'11% nel caso delle regioni meridionali.

**Andamento tendenziale del volume d'affari delle imprese dei servizi
(ad esclusione del commercio al dettaglio),
per ripartizione geografica e settore di attività economica nei trimestri del 2012**

Var. % rispetto al trimestre corrispondente dell'anno precedente

Imprese dei servizi in senso stretto	Volume di affari			
	1T	2T	3T	4T
Totale	-4,6	-5,2	-4,8	-6,7
1-49 addetti	-5,7	-6,4	-5,6	-8,9
50 addetti e oltre	-2,7	-3,1	-3,4	-3,0
Ripartizioni geografiche				
Nord Ovest	-2,4	-2,4	-4,2	-5,8
Nord Est	-2,2	-5,5	-3,9	-6,0
Centro	-6,9	-7,1	-4,6	-5,2
Sud e Isole	-7,5	-7,1	-6,7	-10,0
Settori di attività				
Alberghi, ristoranti e servizi turistici	-8,3	-11,0	-6,6	-9,0
Trasporto movimentazione merci logistica e serv.conn.	-4,2	-4,8	-3,3	-7,0
Mense e servizi bar	-6,6	-5,9	-6,8	-10,7
Informatica e telecomunicazioni	-2,0	-2,2	-4,5	-2,7
Servizi avanzati	-2,5	-4,4	-3,0	-4,8
Servizi alle persone	-6,4	-5,1	-4,6	-5,7
Altri servizi	-2,0	-1,2	-5,4	-7,2

Fonte: Centro Studi Unioncamere – Indagine congiunturale sui servizi

Nel corso dei vari trimestri del 2012, anche gli altri servizi, specialmente quelli orientati alla persona e al consumatore, hanno subito sensibili arretramenti del volume d'affari, fino a sfiorare, nel loro complesso, il -7% in conclusione d'anno. Tale andamento è stato poi più accentuato per gli operatori sotto i 50 dipendenti, che arrivano a cedere quasi il 9% nel quarto trimestre, mentre per le imprese oltre i 50 dipendenti le perdite si sono spinte al di là del 3% solo nei trimestri centrali dell'anno.

La filiera del turismo e dell'accoglienza è decisamente penalizzata dalla contrazione della disponibilità di spesa delle famiglie, oltre che dal cambiamento nelle modalità di usufruire dei servizi turistici e per tutto il 2012 ha fatto registrare cali nel volume d'affari nettamente più intensi della media. A eccezione dei servizi logistici, che hanno subito un più sensibile ridimensionamento in chiusura d'anno (-7,0%), gli altri comparti business oriented hanno retto meglio la congiuntura avversa, pur movendosi tutti in terreno negativo. In particolare, l'Ict e i servizi avanzati sono riusciti a collocarsi in segmenti di mercato più aperti agli scambi internazionali, così da poter contare su una platea di utenti finali più ampia.

Dagli andamenti territoriali, l'area settentrionale risulta la meno penalizzata, con cali sempre inferiori alla media, per una più capillare presenza di attività di servizi dedicati alle imprese. Il Centro, ma soprattutto le regioni meridionali espongono, invece, riduzioni più pesanti della media, su cui incidono le dinamiche negative degli operatori più piccoli, particolarmente diffusi in queste due ripartizioni.

Nell'insieme dei settori economici fin qui analizzati, la severità del quadro congiunturale non ha subito sostanziali modifiche neanche nel primo scorcio del 2013: l'effetto trascinamento delle dinamiche negative che hanno accompagnato il 2012, soprattutto nel contesto europeo, si è protratto, infatti, nei mesi iniziali del nuovo anno, quando hanno agito da freno anche alcuni segnali di cedimento fatti registrare dal motore tedesco. Continuano a essere in calo i principali indicatori di performance delle imprese manifatturiere: la produzione e il fatturato sono in flessione, rispettivamente, del 5,3 e del 5,1%, ma gli arretramenti sono più evidenti per le imprese sotto i 50 dipendenti, per le quali i cali tendenziali oltrepassano il 6%. Decisamente meno intense le riduzioni di produzione e fatturato per le medio-grandi imprese (-3,9% in entrambi i casi). Particolarmente pesanti le perdite in termini di produzione e vendite per il sistema del legno-arredo e per le Altre industrie, entrambe penalizzate per il perdurare del ciclo negativo nel settore delle costruzioni. Le dinamiche rimangono discendenti, ma le intensità delle perdite sono più contenute per le industrie alimentari e per la chimica e materie plastiche, entrambe sostenute da discrete performance delle vendite estere (+1,5% la crescita delle esportazioni per i due settori). L'apporto positivo del fatturato estero non risulta invece sufficiente a sostenere i risultati del comparto tessile-moda-calzaturiero. Anche gli ordinativi mantengono un andamento discendente, per quanto lievemente meno sensibile dei rispetto agli ultimi due trimestri, un debole segnale che, almeno in prospettiva, fa scorgere spiragli per l'avvio di una fase meno pesante dei risultati economici delle imprese manifatturiere (nel tendenziale, per gli ordinativi si passa dal - 8,0% del III trimestre 2012 al -4,8% del I trimestre 2013). Sono principalmente le medio-grandi imprese che guidano questo cambio di tendenza e, tra i settori, gli ordinativi segnano cali più contenuti tra le industrie elettriche ed elettroniche e nella meccanica.

**Produzione, fatturato, ordinativi ed esportazioni delle imprese dell'industria manifatturiera
nel I trimestre 2013**

Var. % rispetto al I trimestre 2012

Manifatturiero	Produzione	Fatturato	Ordinativi	Esportazioni
Totale	-5,3	-5,1	-4,8	-0,3
1-49 addetti*	-6,5	-6,2	-6,7	0,0
50 addetti e oltre	-3,9	-3,9	-2,6	-0,5
Settori di attività				
Industrie alimentari	-3,7	-3,6	-3,2	1,5
Industrie tessili, dell'abbigliamento e calzature	-5,0	-5,0	-5,3	0,5
Industrie del legno e del mobile	-8,3	-7,5	-7,4	1,2
Industrie chimiche e materie plastiche	-2,4	-3,1	-3,2	1,5
Industrie dei metalli	-5,5	-5,7	-5,7	-2,6
Industrie elettriche e elettroniche	-4,0	-4,3	-3,0	-1,3
Industrie meccaniche e dei mezzi di trasporto	-5,1	-4,2	-3,0	-0,8
Altre industrie	-7,8	-7,2	-7,1	0,5

(*) Ad esclusione delle imprese con un solo addetto indipendente.

Fonte: Centro Studi Unioncamere – Indagine congiunturale sull'industria manifatturiera

Sembra poi in aggravamento la situazione delle imprese commerciali, nonostante nel primo trimestre dell'anno il tenore delle vendite sia in genere caratterizzato da una certa vitalità, dovuta ai saldi stagionali. Nel 2013, invece, le molte questioni aperte sul tema del lavoro e la mancanza di certezze sugli interventi di sostegno al reddito hanno ulteriormente contribuito a mantenere depresso il clima degli acquisti delle famiglie, tanto che le vendite degli operatori del commercio si sono ridotte su base tendenziale del 10,3%. Sono pressoché allineati i risultati per i dettaglianti food e no-food (oltre -11%), evidenziando che la contrazione dei consumi colpisce ormai anche beni il cui acquisto è compreso solo in condizioni particolarmente avverse. Molto meno pesante la flessione per la Gdo, che si ferma al -2,0%.

Vendite del commercio al dettaglio nel I trimestre 2013*Var. % rispetto al I trimestre 2012*

Vendite	Totale	1-19 dip.	20 dip. e oltre
Totale commercio al dettaglio	-10,3	-12,7	-3,7
<i>di cui:</i>			
Commercio al dettaglio di prodotti alimentari	-11,2	-12,6	-4,6
Commercio al dettaglio di prodotti non alimentari	-11,5	-12,8	-5,4
Ipermercati, supermercati e grandi magazzini	-2,0	-6,6	-1,5

Fonte: Centro Studi Unioncamere – Indagine congiunturale sul commercio al dettaglio

Continuano a muoversi in terreno negativo anche gli andamenti tendenziali del volume d'affari dei servizi extra-commerciali (-5,7%), anche se il tasso di discesa si attenua rispetto alla fine del 2012. Se rispetto alle classi dimensionali, questa lieve inversione di tendenza riguarda sia i piccoli operatori sia quelli più grandi, dal punto di vista delle performance settoriali, invece si assiste a un appiattimento dei risultati tra le imprese dei servizi orientate alle imprese e quelli alle persone. Infatti i secondi migliorano marginalmente i propri volumi d'affari rispetto ai trimestri del 2012, mentre i primi sembrano iniziare a risentire più sensibilmente delle difficoltà delle imprese manifatturiere, che sono indotte a ridurre le proprie attività, specialmente quelle non-core, non direttamente connesse con la produzione, ma che frequentemente prevedono l'attivazione della domanda di servizi specializzati.

Volume d'affari dei servizi (ad esclusione del commercio al dettaglio) nel I trimestre 2013*Var. % rispetto al I trimestre del 2012*

Volume d'affari dei servizi	Totale	1-49 dip.	50 dip. e oltre
Totale altri servizi	-5,7	-7,4	-2,9
<i>di cui:</i>			
Alberghi, ristoranti e servizi turistici	-8,4	-9,4	-2,1
Trasporto movimentazione merci logistica e serv.conn.	-6,9	-10,2	-3,9
Mense e servizi bar	-8,4	-10,2	2,0
Informatica e telecomunicazioni	-5,5	-6,8	-3,1
Servizi avanzati	-5,6	-6,5	-2,6
Servizi alle persone	-4,2	-4,8	-3,5
Altri servizi	-4,2	-6,3	-2,3

Fonte: Centro Studi Unioncamere – Indagine congiunturale sui servizi

0.1 Le dinamiche dell'economia della provincia di Teramo nel 2012.

I segnali di difficoltà dell'economia locale evidenziati nel Rapporto dello scorso anno hanno trovato definitiva conferma nel corso del 2012, in quanto i contraccolpi della crisi economica italiana ed internazionale, hanno dispiegato pienamente i propri effetti sul sistema economico provinciale, deprimendo i ritmi produttivi, creando disoccupazione, caduta dei consumi, azzeramento degli investimenti, ridimensionamento strutturale, riduzione della ricchezza prodotta.

E' chiaro che il sistema economico provinciale subisce inerme le conseguenze della crisi economica, in quanto non si ha alcuna possibilità di incidere su molte dinamiche e scelte strategiche di carattere esogeno che hanno una dimensione nazionale ed internazionale.

La politica di gestione dei debiti sovrani che ha imposto a paesi nostri tradizionali interlocutori commerciali l'adozione di politiche fiscali restrittive con conseguente riduzione dei consumi, l'inefficacia delle politiche monetarie espansive determinata dalla difficoltà dei sistemi bancari di concedere credito, la riduzione delle importazioni da parte di alcune grandi economie mondiali impegnate a sostenere la crescita della domanda interna, l'eccessivo costo del lavoro in Italia, la caduta dell'occupazione e la crescita della disoccupazione che determinano caduta dei consumi, l'indisponibilità di risorse economiche da destinare ad investimenti produttivi ed innovativi, la difficoltà di trovare risorse per adottare politiche di rilancio dei settori trainanti l'economia italiana, quali l'edilizia, il manifatturiero ed il commercio, sono alcune delle principali criticità che influiscono sulle dinamiche economiche delle imprese locali e condizionano significativamente le performance del sistema territoriale locale.

Le criticità che hanno una connotazione prettamente locale, fanno riferimento a modelli organizzativi aziendali non adeguati per affrontare scenari competitivi cambiati ed in rapida evoluzione, che richiedono per essere governati organizzazioni aziendali fondate sulla conoscenza e quindi sulla qualità delle risorse umane, imprese aperte all'esterno che siano in grado di cogliere le opportunità provenienti da relazioni, formali e/o informali, con altre imprese, anche dello stesso territorio, organizzazioni in grado di leggere in anticipo le tendenze e gli orientamenti dei mercati, imprese che sappiano valorizzare adeguatamente il proprio know how puntando decisamente sulla qualità delle produzioni, sull'efficienza della propria organizzazione e sull'utilizzo delle nuove tecnologie. Tutto ciò non significa necessariamente crescere dimensionalmente di ta-

glia, ma adeguare il proprio modello organizzativo, attraverso l'innalzamento qualitativo delle risorse umane, in modo da poter recepire le opportunità che provengono dall'esterno, salvaguardando la flessibilità operativa aziendale instaurando una rete di relazioni con imprese e professionisti.

In considerazione che il mercato è sempre meno locale ma sempre più globale, bisogna creare le condizioni affinché le imprese possano decidere di approcciare i mercati internazionali non come mera scelta residuale e sporadica, ma con la consapevolezza che l'internazionalizzazione è oggi giorno una strada quasi obbligata per le imprese. Nel corso del 2012, l'unico dato positivo dell'economia teramana si rileva nella crescita delle esportazioni, e le imprese presenti sui mercati internazionali sono quelle che denotano i migliori risultati di esercizio. Tuttavia la propensione delle imprese teramane all'internazionalizzazione è ancora bassa e di molto inferiore alla media regionale e nazionale. Anche da questo punto di vista, grandi vantaggi possono derivare alle pmi locali da forme di integrazione e di collaborazione con altre imprese ed istituzioni locali.

Nessun settore trainante l'economia teramana è immune dagli effetti deprimenti della crisi. La caduta dei consumi delle famiglie e la rivisitazione dei modelli di consumo verso prodotti qualitativamente inferiori, nel tentativo di far quadrare il bilancio familiare, crea ulteriori problemi di collocamento sul mercato dei prodotti della filiera agricola, già penalizzata da uno storico processo di destrutturazione e da modelli organizzativi aziendali abbastanza obsoleti.

Allo stesso modo il settore del turismo risente pesantemente della riduzione della ricchezza delle famiglie e della caduta del potere di acquisto, che ha determinato una riprogrammazione delle vacanze, sia in termini di destinazione che di modalità di fruizione della vacanza stessa (soggiorni più brevi, preferenza alle strutture ricettive extralberghiere, minori consumi per attività ludiche e di animazione, ecc.).

Una fase molto delicata attraversa il macrosettore delle costruzioni edili ed in generale del mercato immobiliare. L'elevata trasversalità dell'edilizia fa sì che in momenti di profonda crisi quale l'attuale, rischia il default un universo molto variegato di imprese che appartengono alla filiera. I dati sulla mortalità delle imprese e sulla caduta occupazionale del settore edile sono eloquenti, anche se non descrivono pienamente gli effetti negativi della crisi sui comparti di fornitura.

Nel corso del 2012 il settore che forse più degli altri evidenzia difficoltà è quello del commercio. E' evidente il processo di destrutturazione che interessa il settore, testi-

moniato dalla dinamica demografica delle imprese, oltre ai risultati d'esercizio che denotano evidenti perdite di quote di consumo.

Di seguito, si presentano sinteticamente, i principali risultati dell'economia provinciale relativi all'anno 2012.

➤ La crisi erode la struttura imprenditoriale locale: dopo un biennio di espansione il 2012 segna una contrazione dello 0,5% del tasso di sviluppo imprenditoriale (Italia - 0,3%) che scaturisce dalla differenza tra il valore del tasso di natalità, posizionato al 7,3% (come l'anno precedente) e del tasso di mortalità assestato al 7,7% in netto aumento rispetto al 2011 (+1,4%). In valore assoluto nel corso del 2012 le iscrizioni al R.I. sono state pari a 2.671 unità, le cancellazioni ammontano a 2.843 unità.

Disomogenea la dinamica per natura giuridica delle imprese: prosegue il trend espansivo delle società di capitale (+3,3% rispetto alla media nazionale del +2,45%), andamenti negativi si registrano per le società di persone (-1,4%) e per le imprese individuali (-1,6%).

Per quanto concerne l'andamento dei vari settori si rileva ancora un andamento negativo per le attività che risentono più delle altre dei riflessi della crisi economica, quali il comparto dell'edilizia (- 270 imprese), il commercio (-250 imprese), l'industria manifatturiera (-151 unità), le attività ricettive e della ristorazione (-99 unità), l'agricoltura (- 97 unità).

Una dinamica lievemente positiva si evidenzia dall'analisi dei dati del primo trimestre 2013, in quanto le iscrizioni di nuove imprese sono cresciute del 5,8% rispetto allo stesso periodo del 2012, ed allo stesso tempo le cancellazioni sono diminuite del 18%. Dato negativo il numero di imprese (208 unità) entrate in scioglimento/liquidazione cresciuto del 16,2%.

➤ La crisi dei principali comparti produttivi e la caduta dei consumi ha accelerato il ridimensionamento strutturale del settore artigiano; in solo anno lo stock di imprese artigiane iscritte è diminuito di ben 419 unità, assestandosi a quota 9.139 imprese. In diminuzione le iscrizioni in aumento le cessazioni, per un tasso di natalità che scende al 6,7% (7,3% nel 2011) e quello di mortalità che cresce di 3 punti percentuali posizionandosi all'11,1%.

➤ Guardando le categorie imprenditoriali che costituiscono il tessuto economico locale, la dinamica demografica del 2012 ha evidenziato

alcuni fenomeni che negli ultimi anni stanno caratterizzando l'evoluzione della base imprenditoriale provinciale. Infatti le imprese femminili e quelle guidate da cittadini stranieri sono aumentate nel 2012 confermando l'apporto positivo che tali componenti danno al saldo anagrafico annuale. In diminuzione, invece, il numero di imprese guidate da under 35 che ammontano a 4.369 unità, 130 in meno rispetto allo scorso anno. Come già evidenziato nel Rapporto dello scorso anno, la crescita delle componenti femminili e di quella straniera all'avvio di nuove imprese ha una forte correlazione con le difficoltà economiche congiunturali e con alcuni aspetti strutturali del sistema provinciale: da un lato sembra evidente l'utilizzo dell'autoimprenditorialità come strumento di auto impiego, dall'altro vi è una forte specializzazione di tali imprese nelle attività più tradizionali, caratterizzate da basse barriere all'entrata e minor fabbisogno di capitale iniziale. La riduzione delle imprese guidate dagli under 35, componente che negli anni passati ha dato forte stimolo alla crescita imprenditoriale, può ascrivere da un lato all'incertezza del quadro economico-politico che spinge a procrastinare nel tempo le scelte di investimento e dall'altro alle note difficoltà nell'accedere al credito bancario.

➤ Quale naturale conseguenza della persistente crisi economica sono "esplose" le procedure concorsuali avviate dalle imprese teramane. Nel corso del 2012 hanno avviato una procedura concorsuale 151 imprese (in 131 casi si tratta di fallimenti): un incremento del 70% rispetto al 2011. Le procedure sono maggiormente concentrate nei settori di tradizionale specializzazione dell'economia teramana, quali il manifatturiero (41), le costruzioni (38), il commercio (30), ed hanno riguardato in modo particolare le società di capitali (108). Infatti Teramo risulta al secondo posto in Italia nella graduatoria delle province con la più alta incidenza di fallimenti per le società di capitali nel periodo 2009-2012 (5,3% sulle imprese operative).

➤ Tutta la negatività dell'attuale fase congiunturale si evidenzia nella dinamica del mercato del lavoro. Gli occupati sono diminuiti di 1.500 unità (da 121.200 unità a 119.700), le persone in cerca di occupazione sono aumentate di 2.100 unità (da 10.800 a 12.900 unità), così che il tasso di disoccupazione, dopo la piccola contrazione dello scorso anno (-0,4%), subisce un deciso incremento dall'8,2% al 9,7% (Italia 10,7%), il livel-

lo più alto dal 2004. Tra i diversi settori di attività economica l'industria in senso stretto ha beneficiato di un incremento dell'occupazione (+ 1.700), mentre risultano in calo gli occupati in agricoltura (-800 unità), nei servizi (-300 unità), ma è il settore delle costruzioni a presentare la perdita maggiore (- 1.900 unità rispetto al 2011). Per meglio comprendere la reale dinamica del dato occupazionale sarebbe interessante sviluppare una analisi sull'andamento delle ore effettivamente lavorate e sulle caratteristiche dei contratti di lavoro (tempo indeterminato, determinato, part time, ecc.).

Tornano a correre le ore di Cassa Integrazione. Le ore complessivamente autorizzate sono aumentate da 9 a 11 milioni (+22,3%), quale risultato di una diminuzione della CIG ordinaria da 3,9 a 2,7 milioni di ore e del sensibile incremento della CIG straordinaria e in deroga da 5,3 a 8,2 milioni di ore.

➤ L'unico dato positivo dell'economia teramana del 2012 è relativo all'andamento delle esportazioni. Infatti il valore esportato è cresciuto del 1,3% (Abruzzo -4,8%, Italia +3,7%), un risultato moderatamente positivo, anche se sostanzialmente inferiore a quanto ottenuto nel biennio precedente. Le migliori performance per l'export si rilevano per i medicinali e preparati farmaceutici (+ 68,7%), i mobili (+8%), i prodotti in metallo, (+ 20,9%), le lavorazioni del cuoio (+ 17%). Relativamente ai paesi di destinazione delle merci, il mercato europeo resta l'area di riferimento per le nostre imprese e interessanti segnali provengono dai paesi extra UE quali USA e Russia.

➤ Uno dei nodi cruciali della attuale crisi economica riguarda il peggioramento delle relazioni tra sistema bancario e imprese/famiglie. La riduzione della liquidità a disposizione del sistema bancario, i ridotti livelli produttivi, il peggioramento della qualità del credito, con susseguente innalzamento dei tassi medi con cui il denaro viene preso a prestito, hanno significativamente rallentato la concessione di credito da parte delle banche.

Nel corso del 2012 i prestiti complessivamente sono diminuiti del 1,97%, interessando sia il comparto delle famiglie che le imprese (in modo particolare costruzioni edilizie e commercio). I depositi sono aumentati del 3,21% spinti in modo particolare dalle famiglie (+5,3%) nonostante la netta contrazione che ha interessato il settore della Pubblica Amministrazione, anche

a causa dell'accentramento delle tesorerie degli enti locali nella tesoreria unica dello Stato, introdotto dal DL liberalizzazioni del 24/01/2012. Il decadimento della qualità del credito trova riscontro nell'incremento delle sofferenze bancarie; il rapporto sofferenze/impieghi, che si attesta all'8,99% - valore sostanzialmente superiore al dato medio nazionale del 5,97%, è cresciuto nei primi nove mesi del 2012 dell'11,7% .

➤ La riduzione della ricchezza, la caduta dei consumi, la crisi occupazionale ha evidenti riflessi sulla dinamica del settore turistico provinciale. Ad una sostanziale stazionarietà degli arrivi corrisponde una diminuzione dell'1,4% delle presenze, con conseguente abbassamento delle giornate medie di presenza da 7,06 a 6,97 . Il comparto alberghiero evidenzia una dinamica evolutiva marcatamente negativa sia per la componente italiana che straniera. D'altro canto il comparto della ricettività extralberghiera denota segnali di tenuta, con interessanti dinamiche di crescita per la componente straniera.

➤ Gli andamenti e le criticità che interessano l'economia provinciale, brevemente enunciati nei punti precedenti, stanno determinando un incisivo e progressivo rallentamento nel processo di produzione della ricchezza. Il tasso medio-annuo di crescita del valore aggiunto nel periodo 2011/2012 è stato per la provincia di Teramo pari a -1,6% (-0,9% Abruzzo, -0,7% Italia); per il 2012 la previsione si assesta intorno al -2,2% (-1,8% Abruzzo, -1,4% Italia). Solo per il biennio 2014-2015 si prevede un valore positivo di poco superiore allo zero (0,3% Teramo, 0,5% Abruzzo, 1% Italia). Calano i consumi delle famiglie, azzerati gli investimenti produttivi, l'unica voce positiva sono le esportazioni.

Tali dinamiche producono un progressivo allontanamento del valore aggiunto pro capite provinciale dal dato medio nazionale, un rapporto che nel 2012 è stato pari a 83,8% .

1. LA DEMOGRAFIA IMPRENDITORIALE

1.1 L'evoluzione della struttura imprenditoriale

Al 31 dicembre 2012 lo stock delle imprese registrate al Registro Imprese della Camera di Commercio di Teramo, ammontava a 36.582 unità, con un decremento di 154 aziende rispetto al 31 dicembre 2011. Il tasso di sviluppo (differenza tra tasso di natalità e mortalità) torna a essere negativo, cosa che non accadeva dal 2009, -0,5%, contro il +1,0% dello scorso anno. Tale dato risulta essere maggiormente penalizzante rispetto a quello nazionale che registra un -0,3%. Nello specifico, il -0,468%, è il risultato della differenza tra il tasso di natalità (imprese iscritte) 7,3% e il tasso di mortalità (imprese cessate) pari al 7,7%. Si evidenzia come, rispetto allo scorso anno, il tasso di natalità sia rimasto immutato, mentre quello di mortalità è aumentato dell'1,4%.

Relativamente alla natura giuridica delle imprese, prosegue la decisa tendenza alla crescita da parte delle *società di capitali*, le quali con un tasso di sviluppo pari al 3,3%, registrano un aumento in provincia di 241 unità, a scapito di un brusco calo delle *società di persone* (-93 unità e tasso di sviluppo -1,4%) e soprattutto delle *imprese individuali* (-348 unità e tasso di sviluppo del -1,6%). La tipologia delle *altre forme* giuridiche cresce di 28 unità (tasso di sviluppo 3,7%).

Prendendo a riferimento il CAGR (*tasso annuale di crescita composto*), osserviamo che, nel periodo 2011/2012, le *società di capitali* registrano un +3,7%, le *società di persone* e le *imprese individuali* rispettivamente un -1,8% e -1,5%, le *cooperative* un +1,9%, le *altre forme* un +11,9%, mentre restano stabili i *consorzi*.

Riassumendo possiamo dire che, anche quello della vivacità imprenditoriale, da sempre punto di forza del sistema economico provinciale inizia a risentire inevitabilmente del difficile momento congiunturale.

Soffermandoci sull'analisi dei settori merceologici a due cifre Istat, e quindi sulla variazione del numero di imprese tra il 2011 e il 2012, si evidenziano in maniera chiara quelle che sono le attività maggiormente in sofferenza nel sistema economico locale ma anche nazionale. *In primis* il settore dell'edilizia (*lavori di costruzione specializzata* -150, *costruzione di edifici* -114), poi il *commercio al dettaglio* (-144), continua l'emorragia delle *Coltivazioni agricole* (-97), delle *attività dei servizi di ristorazione* (-92), del *commercio all'ingrosso* (-89). Segnali negativi anche dai servizi alla persona (-30), e dal *Trasporto terrestre* (-34).

Nell'ambito del settore manifatturiero i risultati peggiori sono riportati dall'*industria del legno* con 23 aziende in meno nel saldo tra iscrizioni e cessazioni rispetto al 2011 nelle *confezioni di articoli di abbigliamento* (-22), *fabbricazione prodotti in metallo* (-19) e *industrie alimentari* (-14). L'unico segnale positivo degno di nota è quello relativo alle *attività sanitarie* (+9).

Nel corso del primo trimestre del 2013 in provincia di Teramo si sono iscritte 801 imprese, il 5,8% in più rispetto all'analogo periodo del 2012. Sono state 242 le unità locali aperte, il 2,5% in più rispetto al primo trimestre 2012. Entrambi i dati sono in controtendenza col dato nazionale che riporta un segno negativo, rispettivamente del -1,4% e -3,5%. Le cancellazioni di imprese ammontano a 1124, (-18%), mentre le imprese entrate in scioglimento e liquidazione sono state 208 (+16,2%). Le unità locali che hanno chiuso sono state 240, il 3,9% in più dello scorso anno, dato leggermente superiore a quello nazionale (+3,4%). Dieci sono stati i fallimenti contro i 17 dello scorso anno.

Relativamente alla nati-mortalità per forma giuridica, per le iscrizioni, si registra un sensibile aumento delle società di capitali (+28%) e per le *altre forme* (+41,7%), mentre risultano pressoché stabili le individuali e le società di persone che a livello nazionale riportano un segno negativo intorno al 6-7%. Anche per quanto attiene alle cessazioni, l'incremento maggiore si registra nelle società di capitali (+39,8%), mentre diminuiscono società di persone e imprese individuali rispettivamente con -23,9% e -23,7%.

Entrando nel dettaglio delle iscrizioni per settori economici, i dati positivi si sono avuti nelle attività manifatturiere (+25,8%), in agricoltura (+12,9%), e nel settore delle assicurazioni e credito (+7,1%). Registrano un decremento invece i trasporti e spedizioni (-25%), i servizi alle imprese (-6,5%), il turismo (-5,9%) e il settore delle costruzioni (-2,3%). Il settore del commercio fa segnare un aumento delle iscrizioni, rispetto al primo trimestre 2012 pari allo 0,6% (178 iscrizioni). A livello nazionale si conferma il trend negativo dei trasporti (-20,4%) e, tranne il turismo (+6,9%) e il commercio (+2,7%), tutti i settori riportano segni negativi.

Per le cessazioni non d'ufficio in rilievo sono i dati riguardanti i settori delle assicurazioni e credito (+26,3%), servizi alle imprese (+47,2%) e costruzioni (+11,1%).

In regione, si pone in evidenza, nell'andamento demografico delle imprese, il risultato negativo riportato dalla provincia di Chieti, che ha visto diminuire il totale delle imprese registrate fra i due periodi di ben 567 unità. In deciso trend positivo invece la provincia di Pescara, con un saldo attivo di 510 aziende. Leggero calo (-72) invece, per la provincia de L'Aquila.

Iscrizioni, cessazioni e relativo saldo nel 2012, per forma giuridica - Provincia di Teramo

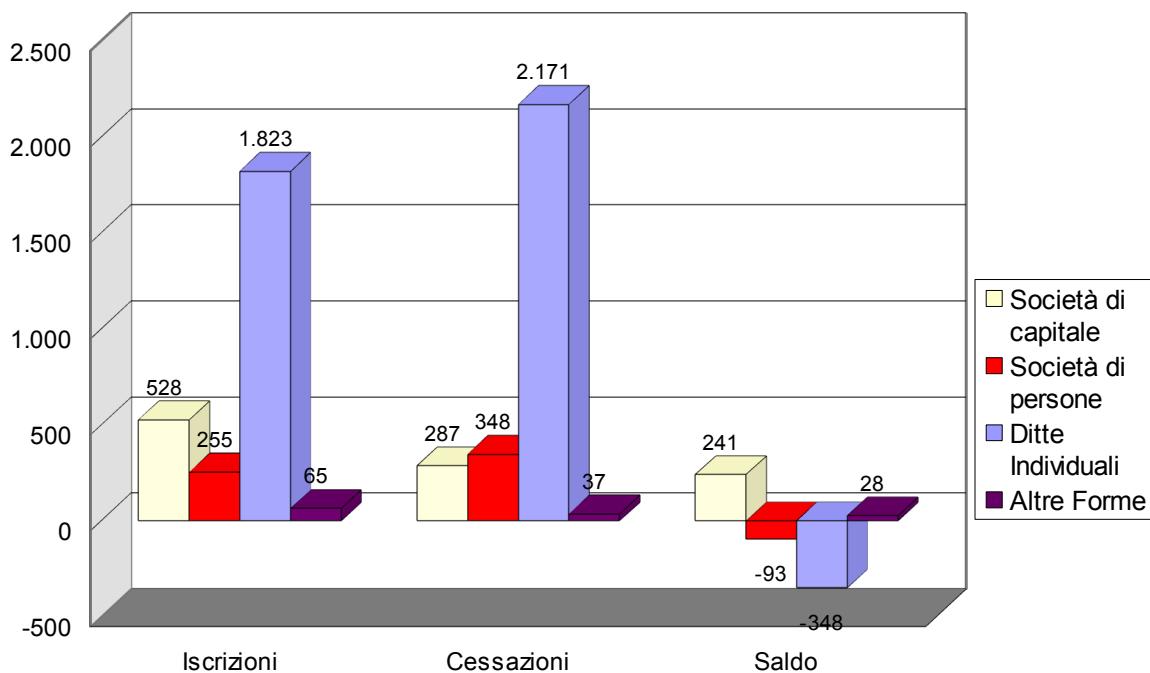

Elaborazioni CCIAA su dati Infocamere

Tasso di natalità 2000-2012 per forma giuridica - Provincia di Teramo

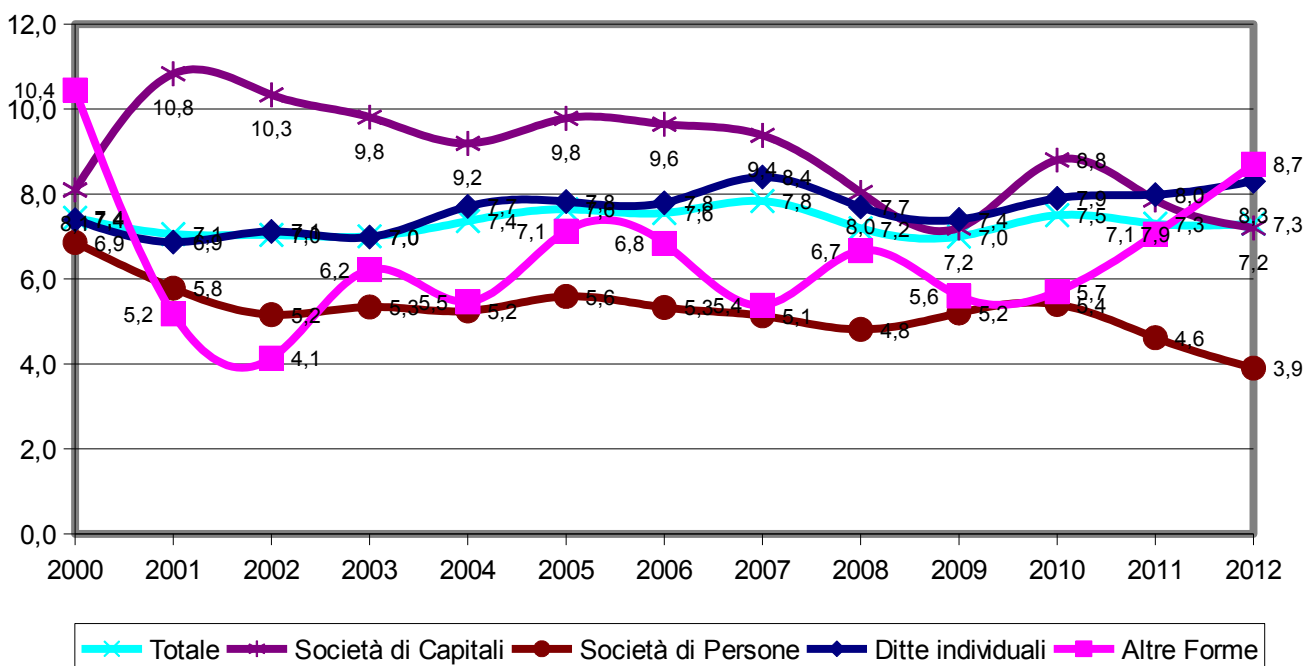

Elaborazioni CCIAA su fonte Infocamere

Tasso di mortalità 2000-2012 per forma giuridica - Provincia di Teramo

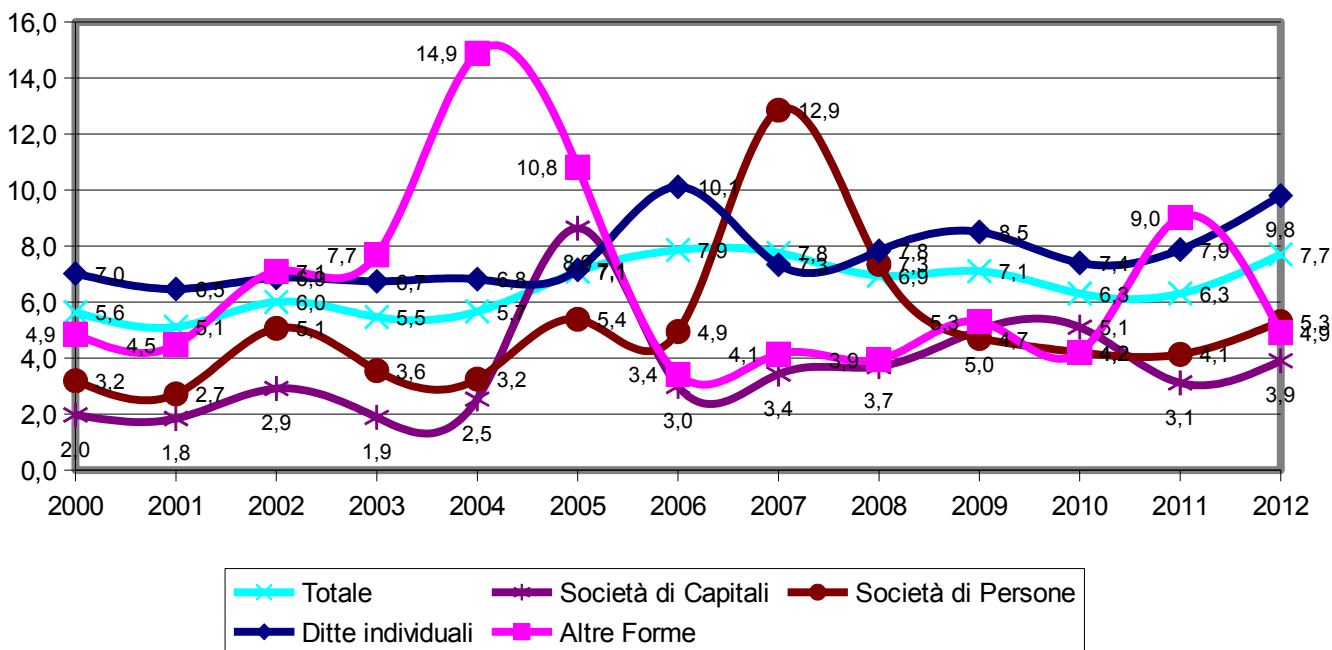

Elaborazioni CCIAA su fonte Infocamere

Tasso di sviluppo 2000-2012 per forma giuridica - Provincia di Teramo

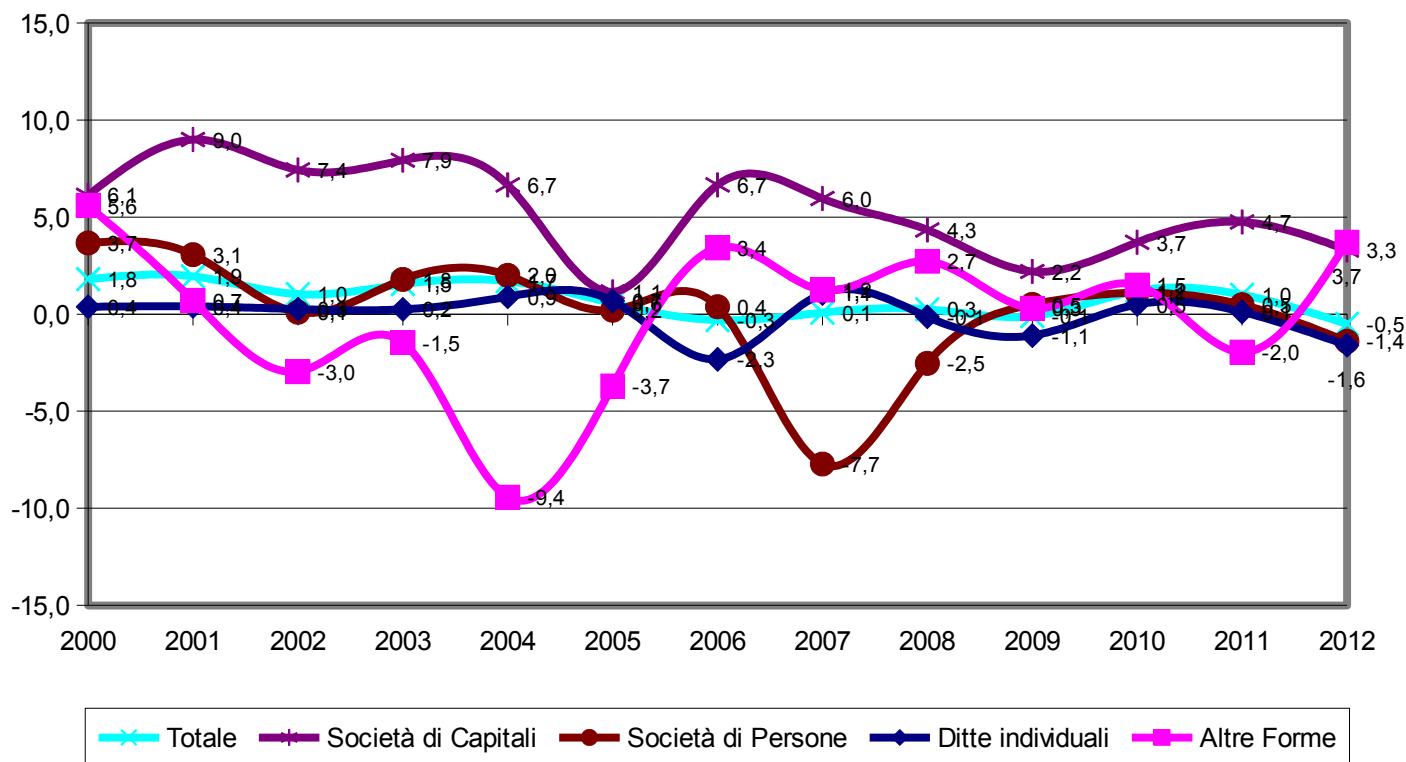

Elaborazioni CCIAA su fonte Infocamere

Sedi di impresa – I trimestre 2013

Regione	Provincia	Registrate I trim 2012	Registrate I trim 2013	Saldo	Iscrizioni I trim 2012	Iscrizioni I trim 2013	Cessazioni I trim 2012	Cessazioni I trim 2013
ABRUZZO	CHIETI	47.030	46.463	-567	856	826	1.359	1.484
	L'AQUILA	30.955	30.883	-72	549	610	870	847
	PESCARA	35.005	35.529	524	763	822	1.531	955
	TERAMO	36.128	36.232	104	757	801	1.370	1.124
Totale		149.118	149.107	-11	2.925	3.059	5.130	4.410

Fonte: Infocamere Stock-view

1.2 Le imprese artigiane

Nel corso del 2012 l'artigianato provinciale ha perso ben 419 imprese, diminuendo ulteriormente lo stock che si attesta al 31 dicembre 2012 a quota 9.139 imprese.

Il dato è il risultato di 640 nuove iscrizioni e di 1.059 cessazioni. Dall'esame dei tassi si evince che quello di natalità è del 6,7% (7,3% nel 2011), mentre quello di mortalità tocca un livello storico dell'11,1% (8,1% nel 2011), dando luogo a un tasso negativo di sviluppo di 4,4 punti percentuali (-0,8% lo scorso anno).

Tasso questo decisamente superiore a quello regionale (-2,9%), ove si sono riscontrate 2.331 nuove iscrizioni (tasso di natalità del 6,4%) e 3.379 cessazioni (tasso di mortalità del 9,3%), con un saldo negativo di 1.048 imprese artigiane. E ancora peggiore del dato nazionale, che registra un tasso di sviluppo negativo dello 1,5%, frutto di un tasso di natalità pari al 6,9% e un tasso di mortalità pari all'8,4%.

Dall'analisi dei settori e divisioni Ateco, i saldi iscrizioni/cessazioni delle imprese artigiane maggiormente negativi sul territorio provinciale derivano dal settore dell'edilizia - *costruzioni di edifici* (-96), *lavori di costruzione specializzati* (-138) - dalle *attività manifatturiere* (-99), dalle *altre attività di servizi* (-37), dal *commercio* (-24) dai *trasporti e magazzinaggio* (-21). Con leggero segno positivo le sole *attività professionali, artistiche, di noleggio*.

Demografia delle imprese artigiane 2012. Provincia di Teramo, Abruzzo e Italia.

Territorio	Registrate	Iscrizioni	Tasso natalità	Cessazioni	Tasso mortalità	Saldo	Tasso sviluppo
TERAMO	9.139	640	6,7%	1.059	11,1%	-419	-4,4%
ABRUZZO	35.147	2.331	6,4%	3.379	9,3%	-1.048	-2,9%
ITALIA	1.438.601	100.317	6,9%	122.899	8,4%	-22.582	-1,5%

Fonte: Infocamere - Stock View

Imprese artigiane - Tasso di natalità 2002/2012

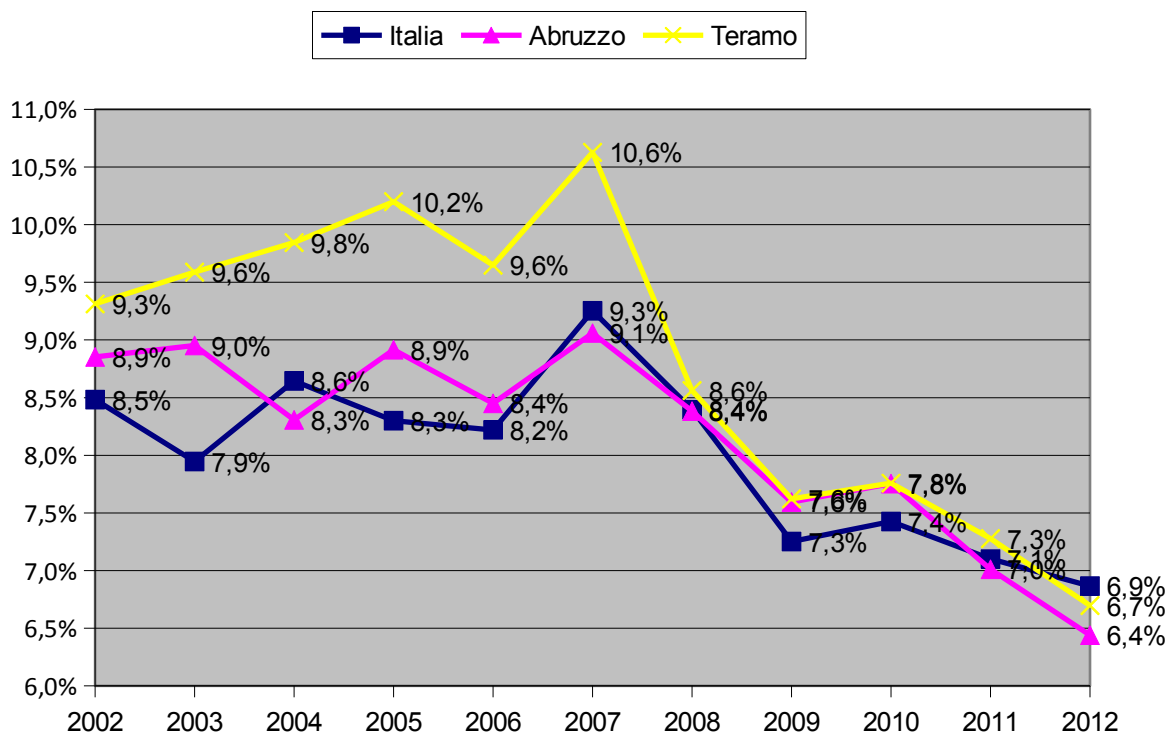

Elaborazioni CCIAA su fonte Infocamere

Imprese artigiane - Tasso di mortalità 2002/2012

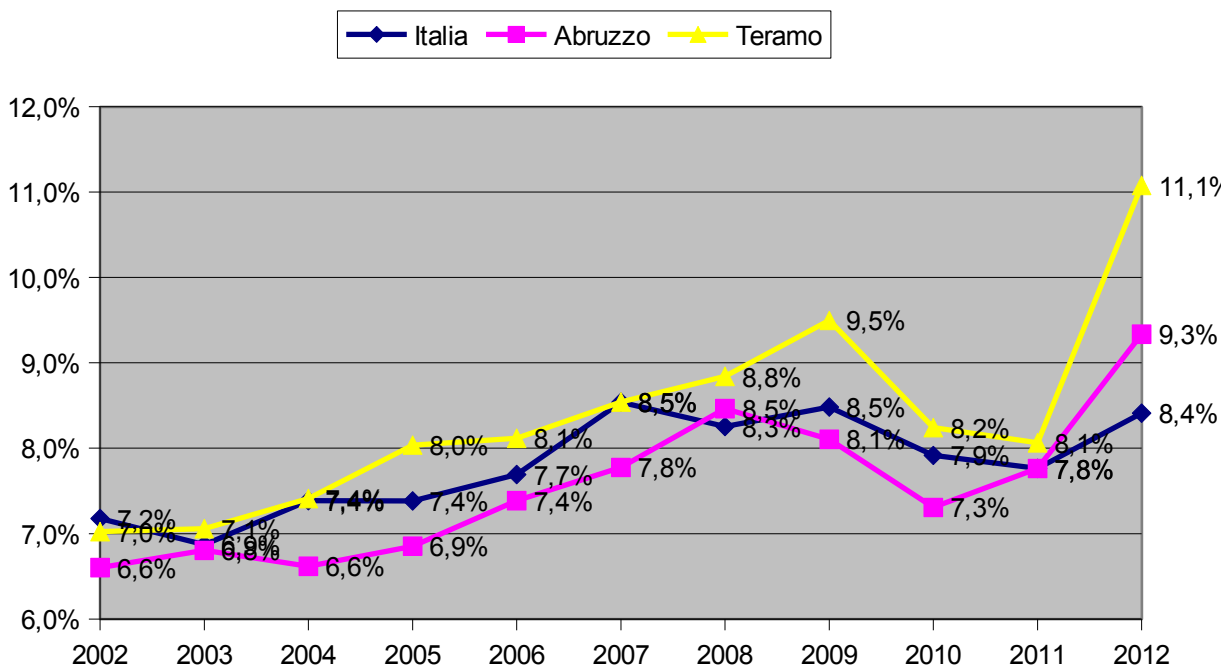

Elaborazioni CCIAA su fonte Infocamere

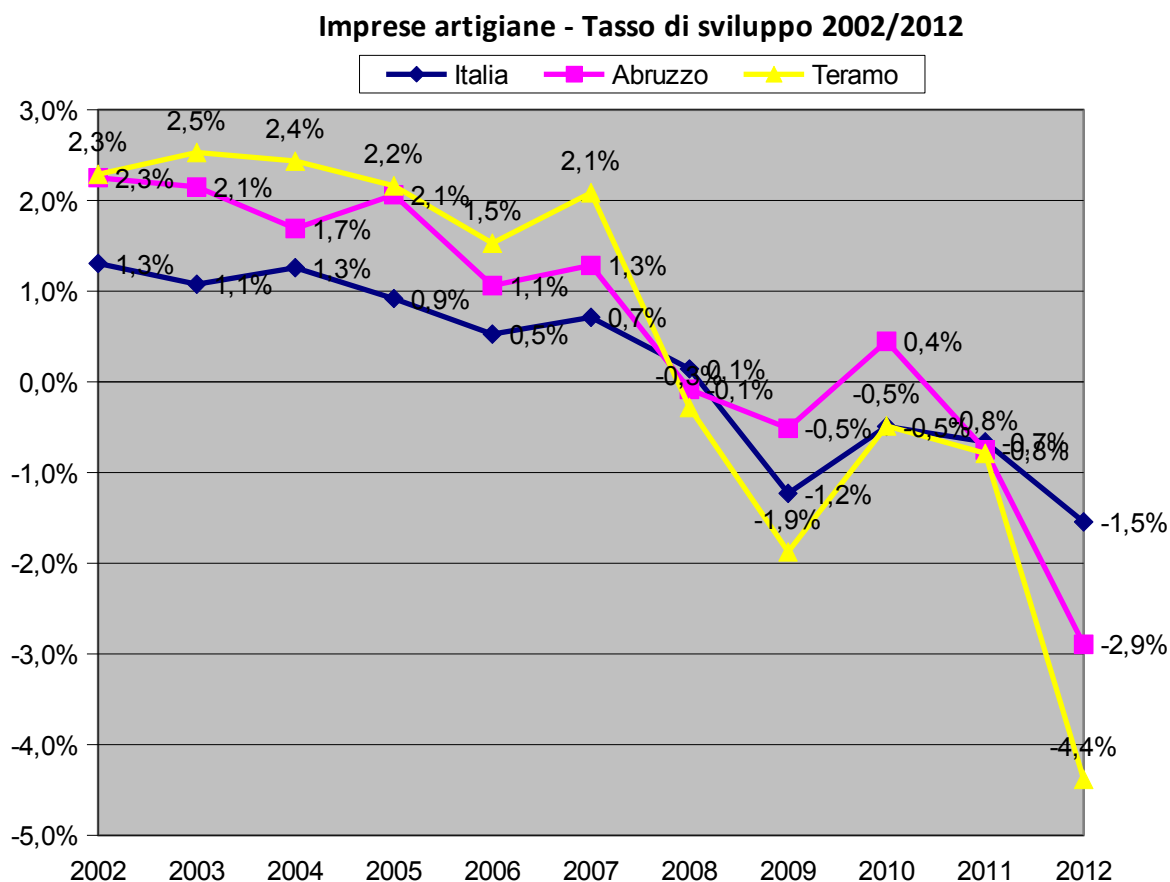

Elaborazioni CCIAA su fonte Infocamere

1.3 Le imprese femminili

In controtendenza rispetto all'andamento demografico delle imprese, quello riguardante le cosiddette 'imprese femminili': ovvero le imprese partecipate in prevalenza da donne. Queste risultano essere in provincia al 31 dicembre scorso 9.883 contro le 9.850 del 2011, con un aumento quindi di 33 unità. Per ben 8.840 imprese la presenza femminile è esclusiva (100% del capitale sociale o 100% amministratori in caso di società, 100% titolari in caso di imprese individuali), mentre sono 843 quelle con presenza forte ($\geq 60\%$ 'soci' o 'amministratori') e 200 quelle con presenza maggioritaria. ($\geq 50\%$ 'soci' o 'amministratori').

Per quanto riguarda le classi di natura giuridica, la larga maggioranza delle imprese femminili sono 'individuali' con 6.534 unità, seguono poi le società di persone con 1.894 unità, le società di capitale con 1.292, quindi le cooperative con 131 ed i consorzi con 8 imprese femminili presenti.

Dall'osservazione dei settori di attività esercitata si riscontra che nell'incidenza percentuale mentre l'*agricoltura* (35%) ha superato il *commercio* (28,1%), è nel macrosettore del *turismo* che si ha la presenza maggiore di imprese femminili (35,1%), mentre le *attività manifatturiere* hanno raddoppiato la loro quota attestandosi al 24,6%. Buona la presenza anche nel settore delle *assicurazioni e credito* (26,1%) e nei *servizi alle imprese* (23,9%).

Le cariche imprenditoriali ricoperte dal gentil sesso in provincia di Teramo sono cresciute rispetto allo scorso anno di circa l'1%, portando il dato da 20.922 a 21.100 (+178).

Imprese femminili - Anno 2012

Regione	Provincia	Iscrizioni 2012	Cessazioni 2012	Registrate 31/12/2012
ABRUZZO	CHIETI	840	954	13.980
	L'AQUILA	594	687	8.510
	PESCARA	815	761	9.564
	TERAMO	802	785	9.883
Totale		3.051	3.187	41.937

Infocamere - Sedipiù

Imprese femminili nel 2012 per classe di natura giuridica - Provincia di Teramo

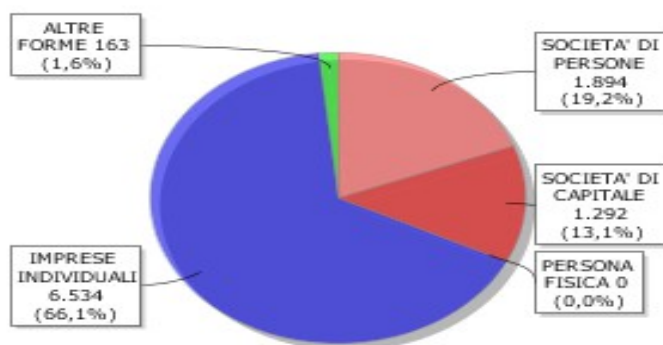

Imprese femminili nel 2012 per settore di attività - Provincia di Teramo

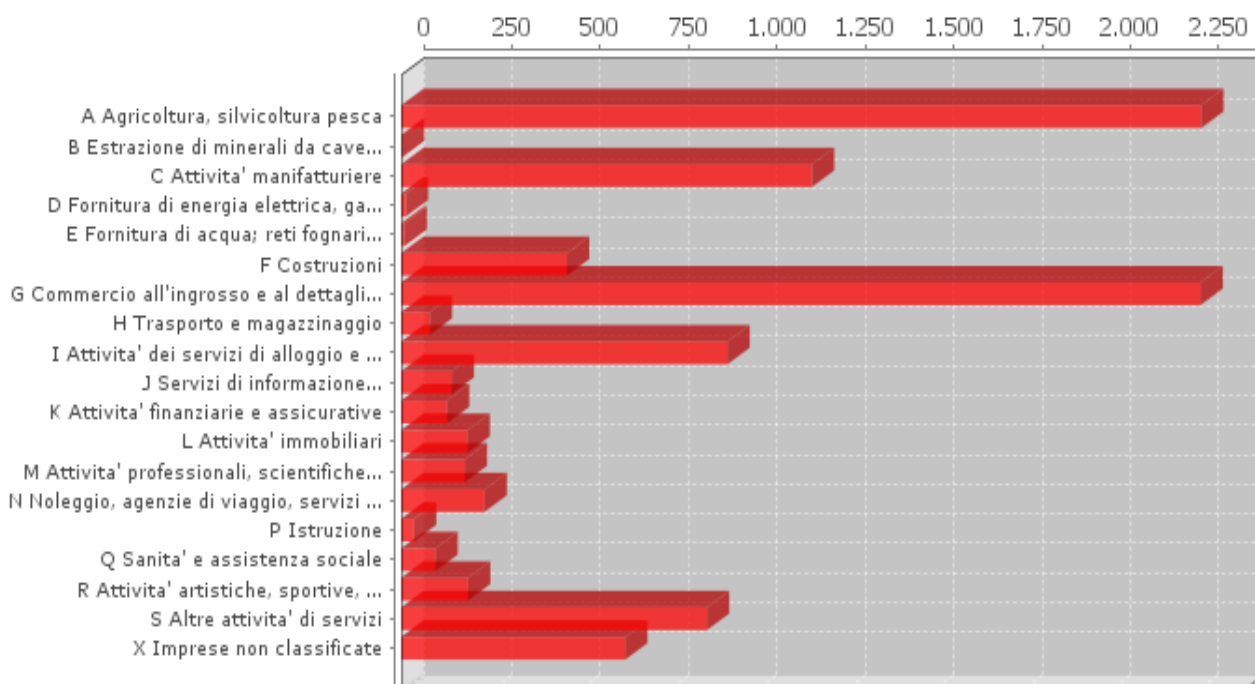

A livello nazionale, l'Osservatorio dell'imprenditoria femminile di Unioncamere segnala che sono oltre 7mila le imprese 'rosa' in più rispetto al 2011, con un incremento dello 0,5% della base imprenditoriale. Il risultato assume maggiore significato se raffrontato con quello relativo al totale delle imprese italiane, cresciute nel 2012 dello 0,3% e, ancora di più, se si guarda al contributo dato dalle imprese guidate da donne alla tenuta del tessuto imprenditoriale nazionale. Le 7.298 imprese femminili in più, infatti, costituiscono un terzo del saldo di tutto il sistema delle imprese, laddove la quota è pari a poco meno di un quarto (il 23,5%) del totale. A riprova che l'imprenditorialità al femminile, anche in tempo di crisi, mostra di avere una marcia in più. Grazie al bilancio positivo, lo stock delle imprese femminili esistenti alla fine del 2012 si è attestato al valore di 1.434.743 imprese.

La crescita delle imprese femminili è comune a tutte le regioni italiane con le sole eccezioni apprezzabili del Molise (-1%) e del Friuli Venezia-Giulia (-0,79%), visto che in Basilicata Piemonte e Marche (praticamente stabili) il segno meno è solo un dato statistico. La distribuzione geografica delle imprese femminili nel 2012 si conferma una caratteristica del Sud e Isole. In termini assoluti, il

confronto tra gli stock nei dodici mesi presi in esame evidenzia una crescita apprezzabile delle imprese in rosa soprattutto in Lombardia (+1.928), nel Lazio (+1.555 imprese) e in Toscana (+1.286). Gli incrementi più significativi in termini percentuali si registrano nelle stesse regioni ma in ordine inverso: +1,29% in Toscana, +1,09% nel Lazio e +1% in Lombardia.

Distribuzione regionale delle imprese femminili e confronto con il totale delle imprese registrate al 31 dicembre 2012

Saldo e variazione degli stock rispetto al 2011 - Valori assoluti e %

Regione	Imprese femminili		Variazioni 2012/2011		Totale imprese		Variazioni 2012/2011	
	Stock 2012	Saldo degli stock	Var. %	Stock 2012	Saldo degli stock	Var. %		
ABRUZZO	41.937	225	0,54%	150.548	702	0,46%		
BASILICATA	16.933	-29	-0,17%	60.935	-77	-0,13%		
CALABRIA	45.129	251	0,55%	179.126	1.178	0,65%		
CAMPANIA	149.612	258	0,17%	561.084	5.346	0,96%		
EMILIA ROMAGNA	98.457	475	0,48%	472.849	-1.125	-0,24%		
FRIULI-VENEZIA GIULIA	25.910	-206	-0,79%	108.530	-798	-0,73%		
LAZIO	144.402	1.555	1,09%	615.736	9.710	1,60%		
LIGURIA	41.144	10	0,02%	167.225	274	0,16%		
LOMBARDIA	194.393	1.928	1,00%	952.013	6.508	0,68%		
MARCHE	42.741	-11	-0,03%	176.555	-539	-0,30%		
MOLISE	10.514	-107	-1,00%	35.237	-44	-0,12%		
PIEMONTE	111.381	-14	-0,01%	461.564	-1.752	-0,37%		
PUGLIA	93.273	141	0,15%	383.592	551	0,14%		
SARDEGNA	40.846	157	0,38%	168.808	178	0,10%		
SICILIA	116.346	787	0,68%	463.525	2.220	0,48%		
TOSCANA	100.836	1.286	1,29%	416.154	1.799	0,43%		
TRENTINO - ALTO ADIGE	22.785	182	0,80%	109.632	114	0,10%		
UMBRIA	25.064	84	0,34%	96.138	240	0,25%		
VALLE D'AOSTA	3.392	34	1,01%	13.896	17	0,12%		
VENETO	109.648	292	0,27%	500.011	-2.467	-0,49%		
ITALIA	1.434.743	7.298	0,51%	6.093.158	22.035	0,36%		

Fonte: Osservatorio Imprenditoria femminile Unioncamere-InfoCamere.

Composizione regionale dello stock delle imprese femminili e confronto con il totale delle imprese registrate al 31 dicembre 2012

Valori assoluti e %

Regione	Imprese femminili			Totale imprese		
	Stock 2012	Saldo 2012	Quota stock regionale sul totale	Stock 2012	Saldo 2012	Quota stock regionale sul totale
ABRUZZO	41.937	225	2,92%	150.548	702	2,47%
BASILICATA	16.933	-29	1,18%	60.935	-77	1,00%
CALABRIA	45.129	251	3,15%	179.126	1.178	2,94%
CAMPANIA	149.612	258	10,43%	561.084	5.346	9,21%
EMILIA ROMAGNA	98.457	475	6,86%	472.849	-1.125	7,76%
FRIULI-VENEZIA GIULIA	25.910	-206	1,81%	108.530	-798	1,78%
LAZIO	144.402	1.555	10,06%	615.736	9.710	10,11%
LIGURIA	41.144	10	2,87%	167.225	274	2,74%
LOMBARDIA	194.393	1.928	13,55%	952.013	6.508	15,62%
MARCHE	42.741	-11	2,98%	176.555	-539	2,90%
MOLISE	10.514	-107	0,73%	35.237	-44	0,58%
PIEMONTE	111.381	-14	7,76%	461.564	-1.752	7,58%
PUGLIA	93.273	141	6,50%	383.592	551	6,30%
SARDEGNA	40.846	157	2,85%	168.808	178	2,77%
SICILIA	116.346	787	8,11%	463.525	2.220	7,61%
TOSCANA	100.836	1.286	7,03%	416.154	1.799	6,83%
TRENTINO - ALTO ADIGE	22.785	182	1,59%	109.632	114	1,80%
UMBRIA	25.064	84	1,75%	96.138	240	1,58%
VALLE D'AOSTA	3.392	34	0,24%	13.896	17	0,23%
VENETO	109.648	292	7,64%	500.011	-2.467	8,21%
ITALIA	1.434.743	7.298	100,00%	6.093.158	22.035	100,00%

Fonte: Osservatorio Imprenditoria femminile Unioncamere-InfoCamere.

Sono le "attività dei servizi di alloggio e ristorazione" (+3.640), le "costruzioni" (+1.172), le "altre attività di servizi" (+1.102), le "attività immobiliari" (+951) e i "servizi alle imprese" (+935) i settori con i saldi per le imprese femminili più significativi. A pagare il dazio più salato alla crisi, come peraltro per il totale delle imprese, sono state le imprenditrici dell'agricoltura (-5.257 aziende rispetto al 2011), dell'industria manifatturiera (-832) e del commercio (-743).

Composizione settoriale dello stock delle imprese femminili e confronto con il totale delle imprese registrate al 31 dicembre 2012

Valori assoluti e %

Divisione	Imprese femminili			Totale imprese		
	Stock 2012	Var. 2012/2011 Val. ass.	Var. %	Stock 2012	Var. 2012/2011 Val. ass.	Var. %
Agricoltura, silvicoltura pesca	239.218	-5.257	-2,15%	818.283	-16.791	-2,00%
Estrazione di minerali da cave e miniere	506	-14	-2,68%	4.697	-112	-2,30%
Attività manifatturiere	114.933	-832	-0,71%	606.126	-6.515	-1,05%
Fornitura di energia elettrica, gas, vapore	809	241	42,43%	8.564	1.877	28,01%
Fornitura di acqua e reti fognarie	1.465	46	3,22%	10.739	161	1,51%
Costruzioni	66.919	1.172	1,77%	894.028	-7.427	-0,82%
Commercio	412.355	-743	-0,18%	1.549.034	8.005	0,52%
Trasporto e magazzinaggio	20.007	360	1,82%	177.598	62	0,03%
Attività dei servizi alloggio e ristorazione	130.234	3.640	2,86%	401.507	11.438	2,92%
Servizi di informazione e comunicazione	27.821	230	0,83%	126.491	2.206	1,76%
Attività finanziarie e assicurative	26.358	-64	-0,24%	116.335	166	0,14%
Attività immobiliari	67.111	951	1,43%	282.238	3.107	1,10%
Attività professionali, scientifiche e tecniche	42.569	747	1,78%	196.360	4.576	2,37%
Noleggio, ag. di viaggio, servizi alle imprese	47.500	935	2,00%	161.146	5.505	3,51%
Istruzione	8.456	187	2,25%	26.782	663	2,52%
Sanità e assistenza sociale	14.174	494	3,59%	34.844	1.201	3,54%
Attività artistiche, sportive, di intratt.	17.460	394	2,30%	67.601	1.795	2,71%
Altre attività di servizi	112.138	1.102	0,99%	231.884	1.023	0,44%
Imprese non classificate	84.710	3.709	4,53%	378.901	11.095	2,98%
Totale Italia	1.434.743	7.298	0,51%	6.093.158	22.035	0,36%

Fonte: Osservatorio Imprenditoria femminile Unioncamere-InfoCamere.

1.4 L'impresa extracomunitaria

Al 31 dicembre 2012 la crescita del numero di persone extracomunitarie con cariche di impresa, rispetto all'anno precedente, fa segnare una brusca battuta d'arresto. Nonostante infatti l'incremento di 39 unità (da 4.445 a 4.484), il tasso di variazione degli imprenditori stranieri, pur mostrando ancora un segno positivo, si attesta allo +0,9% (contro il +3,7% del 2011 sul 2010).

Anche questo dato è un segno tangibile del difficile momento dell'economia, ai cui implacabili effetti non si sottrae nemmeno l'imprenditoria extracomunitaria.

Nel dettaglio dei settori economici non sfugge quello che rappresenta il *leit motive* dell'ultimo periodo: il pesante calo del settore delle costruzioni, comparto questo particolarmente caro agli imprenditori di nazionalità extra UE, il quale perde ben 43 persone con carica imprenditoriale, passando da 828 a 785.

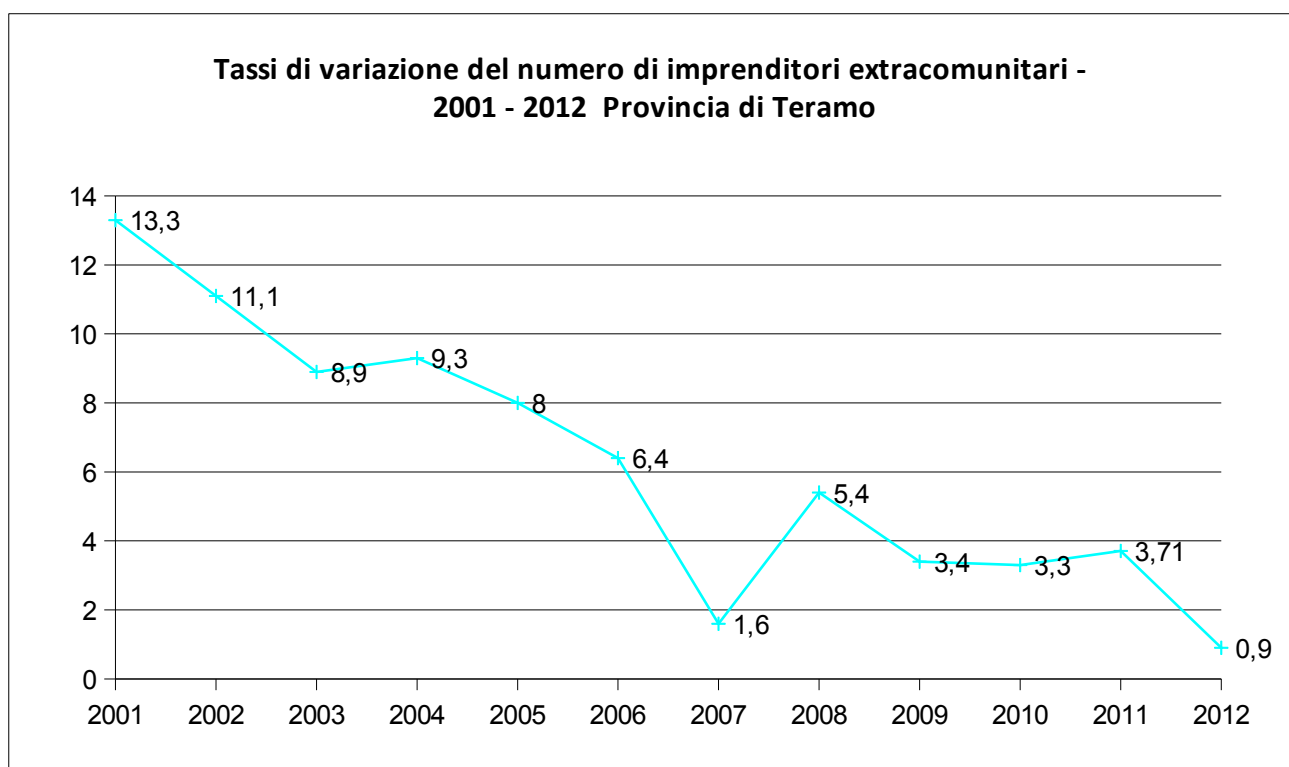

N.B.: 2007 anno di ammissione della Romania alla UE

Elaborazioni CCIAA su fonte Infocamere

Tenuta sostanziale per quanto riguarda gli altri settori, con in risalto le *attività manifatturiere (+22)*, *alloggio e ristorazione (+14)*, e *commercio (+10)*.

Imprenditori extracomunitari – Anni 2011 – 2012 (saldi)

Provincia	Nazionalità	Settore	Persone Registrate 2011	Persone Registrate 2012	Saldo
TERAMO	Extra U.E.	A Agricoltura, silvicoltura pesca	143	146	3
		C Attività manifatturiere	900	922	22
		D Fornitura di energia elettrica, gas, vapore e aria condiz...	13	14	1
		E Fornitura di acqua; reti fognarie, attività di gestione d...	11	12	1
		F Costruzioni	828	785	-43
		G Commercio all'ingrosso e al dettaglio; riparazione di aut...	1.231	1.241	10
		H Trasporto e magazzinaggio	56	61	5
		I Attività dei servizi di alloggio e di ristorazione	333	347	14
		J Servizi di informazione e comunicazione	57	57	0
		K Attività finanziarie e assicurative	32	30	-2
		L Attività immobiliari	64	65	1
		M Attività professionali, scientifiche e tecniche	78	78	0
		N Noleggio, agenzie di viaggio, servizi di supporto alle imp...	103	113	10
		P Istruzione	8	8	0
		Q Sanità e assistenza sociale	21	21	0
		R Attività artistiche, sportive, di intrattenimento e diver...	77	77	0
		S Altre attività di servizi	194	196	2
X Imprese non classificate	296	311	15		
Totale			4.445	4.484	39

Elaborazioni CCIAA su fonte Infocamere

Considerando le 'imprese straniere' utilizzando la convenzione secondo la quale vengono definite come *l'insieme delle imprese in cui la partecipazione di persone non nate in Italia risulta complessivamente superiore al 50% mediando le composizioni di quote di partecipazione e cariche attribuite*, possiamo osservare quella che è l'incidenza di tali fattispecie nel tessuto economico provinciale ed in particolar modo nei vari settori di attività. L'incidenza maggiore (16,1%) si riscontra nel ramo delle attività manifatturiere, quota ben superiore sia a quella regionale (9,1%) che a quella nazionale (6,5%). Seguono poi le *costruzioni* ed il *commercio*, con una quota intorno al 15%.

PROVINCIA: **TERAMO**
Incidenza percentuale delle imprese straniere per settore economico. Confronto territoriale anno 2012

	Provincia		Regione		Area		Italia	
	Valori assoluti	%	Valori assoluti	%	Valori assoluti	%	Valori assoluti	%
Agricoltura e attività connesse	164	2,5	696	2,3	5.870	1,6	13.697	1,7
Attività manifatturiere, energia, minerarie	778	16,1	1.395	9,1	6.026	3,5	41.152	6,5
Costruzioni	844	15,5	2.687	12,4	9.392	3,8	126.580	14,2
Commercio	1.230	15,3	4.245	12,1	62.112	10,4	166.014	10,7
Turismo	252	9,6	857	8,3	4.870	4,1	33.129	8,3
Trasporti e Spedizioni	54	8,0	184	5,8	1.121	2,2	11.625	6,5
Assicurazioni e Credito	26	5,2	82	3,5	576	1,9	2.417	2,1
Servizi alle imprese	261	8,4	778	6,2	4.672	3,2	41.118	5,4
Altri settori	264	10,9	756	7,8	4.250	3,7	18.884	5,2
Totale Imprese Classificate	3.873	11,4	11.680	8,3	98.889	5,4	454.616	8,0

Sono escluse le imprese "Non classificate" ovvero le imprese prive del codice di attività economica

Area: Sud e Isole (Abruzzo, Molise, Campania, Puglia, Basilicata, Calabria, Sardegna e Sicilia)

Imprese straniere: l'insieme delle imprese in cui partecipazione di persone non nate in Italia risulta complessivamente superiore al 50% mediando le composizioni di quote di partecipazione e cariche attribuite.

Cruscotto indicatori statistici Infocamere

1.5 L'imprenditoria giovanile

In Abruzzo nel 2012 le aziende guidate da under 35 sono state 17.509: in particolare sono state 4.983 quelle in provincia di Chieti (-97 imprese rispetto al 2011), 3.970 a L'Aquila (-126), 4.187 a Pescara (+24) e 4.369 a Teramo (130 imprese meno dello scorso anno). Nel dettaglio della provincia di Teramo 104 sono le imprese con grado di presenza giovanile² *maggioritaria*, 460 con presenza *forte* e ben 3805 *esclusiva*. I settori preferiti dai giovani imprenditori sono quelli del *turismo* (15,6% la quota sul totale), seguono le *assicurazioni e credito* (15%), le *costruzioni* (14,2) il *commercio* (13,5%) e i *servizi alle imprese* (12,5%).

² Per stabilire con quale criterio misurare la partecipazione nelle imprese si è preso spunto dalla definizione data dalla legge 215/92 - Azioni positive per l'imprenditoria femminile, art. 2 e dalla successiva Circolare n° 1151489 22/11/2002 art. 1.2 del Min. Att. Prod.

PROVINCIA: **TERAMO**

Incidenza percentuale delle **imprese giovanili** per settore economico. Confronto territoriale anno 2012

	Provincia		Regione		Area		Italia	
	Valori assoluti	%	Valori assoluti	%	Valori assoluti	%	Valori assoluti	%
Agricoltura e attività connesse	312	4,8	1.515	5,1	32.621	8,9	58.663	7,2
Attività manifatturiere, energia, minerarie	421	8,7	1.268	8,3	16.031	9,4	44.145	7,0
Costruzioni	775	14,2	2.974	13,7	33.734	13,5	123.968	13,9
Commercio	1.088	13,5	4.539	12,9	93.172	15,6	188.182	12,1
Turismo	410	15,6	1.664	16,1	22.904	19,2	59.038	14,7
Trasporti e Spedizioni	70	10,3	249	7,8	5.037	9,9	13.571	7,6
Assicurazioni e Credito	75	15,0	349	14,8	4.776	15,5	14.763	12,7
Servizi alle imprese	390	12,5	1.519	12,0	20.346	14,1	68.471	8,9
Altri settori	420	17,4	1.457	15,0	18.660	16,4	49.217	13,6
Totale Imprese Classificate	3.961	11,6	15.534	11,1	247.281	13,4	620.018	10,9

Sono escluse le imprese "Non classificate" ovvero le imprese prive del codice di attività economica

Area: Sud e Isole (Abruzzo, Molise, Campania, Puglia, Basilicata, Calabria, Sardegna e Sicilia)

Imprese giovanili: l'insieme delle imprese in cui partecipazione di persone 'under 35' risulta complessivamente superiore al 50% mediando le composizioni di quote di partecipazione e cariche attribuite.

Cruscotto indicatori statistici Infocamere

1.6 I fallimenti

Secondo l' *Osservatorio sui fallimenti, procedure e chiusure di imprese* a cura di Cerved Group, la recessione ha avuto un impatto molto pesante sulle piccole e medie imprese nel corso del 2012, costringendo molti a portare i libri in tribunale o a chiudere i battenti. Sono infatti aumentate, in Italia, sia le crisi di impresa, sia le liquidazioni, e con un totale di 104.000 chiusure si è superato del 2,2% il valore già alto del 2011. Oltre a un vero e proprio boom dei nuovi concordati preventivi, il 2012 è stato un anno particolarmente duro per il numero di fallimenti registrati. Il numero di procedure aperte infatti (12.000 +2,1%) rappresenta un vero record negativo. I settori maggiormente colpiti sono stati quelli dei *servizi alle imprese* (+3,1%) e delle *costruzioni* (+2,7%), mentre sono calati (-6,4%), pur con un numero elevato, i fallimenti delle attività manifatturiere.

Dal 2009, anno di inizio della crisi che ha colpito l'economia italiana, si sono registrati i *default* di più di 45.000 imprese. Settori più danneggiati sono stati quelli tipici del *made in Italy*, 'sistema casa' (7,9% e 'sistema moda' (7,1%). In Abruzzo è stato registrato nel

corso del 2012 un aumento del 10% dei fallimenti, dato che ci pone al sesto posto della graduatoria nazionale delle regioni. La provincia di Teramo, nel particolare, risulta essere la seconda in Italia, dietro solo a Pordenone e davanti ad Ancona, per incidenza del numero di fallimenti sul totale delle imprese (5,3% - incidenza riferita alle sole *società di capitali*).

Relativamente alle procedure concorsuali, l'aumento, a livello nazionale, è stato del +4,1%, riguardando in particolar modo il settore dei *servizi* e delle *costruzioni*, mentre si registra un calo nell'*industria* in senso stretto.

Le chiusure volontarie del 2012 sono state 90.000 (+2,2% sul 2011), livello questo secondo solo a quello del 2007, anno che aveva visto un incremento delle pratiche legato alla riforma della disciplina fallimentare.

Le procedure concorsuali avviate nel corso del 2012 dalle imprese teramane sono state 151, in 131 casi si è trattato di fallimenti. L'incremento rispetto al 2011 è stato di circa il 70%. Le procedure fallimentari si sono maggiormente concentrate nei settori che più hanno risentito il peso della recessione: nel *Manifatturiero* (41 fallimenti pari al 31% del totale), nelle *Costruzioni* (38 - 29%) e nel *Commercio* (30 - 23%) e hanno riguardato per la stragrande maggioranza la forma giuridica delle *società di capitali* (108 imprese pari al 74% del totale fallimenti), seguite dalle *società di persone* (20 - 14%), dalle *altre forme giuridiche* (10 - 7%) e quindi dalle *imprese individuali* (8 - 5%).

Come detto, secondo i dati pubblicati da Cerved Group, la provincia di Teramo, nel 2012, detiene un poco invidiabile secondo posto, dopo l'ottavo del 2011 in termini di *Insolvency ratio medio*, dietro solo Pordenone, nella graduatoria delle provincie con la più alta incidenza di fallimenti tra le società di capitali (5,3%).

Nel corso del primo trimestre del 2013 si sono registrati in provincia 7 fallimenti contro i 12 dello scorso anno. I concordati e gli accordi r. d. sono stati 3. I settori interessati sono stati perlopiù quello del manifatturiero (3) e con 1 a testa, commercio, servizi alle imprese e altri settori. In Italia i fallimenti dichiarati sono stati quasi il 60% in più rispetto allo stesso periodo del 2012.

Procedure concorsuali avviate in corso d'anno - Provincia di Teramo 2001-2012

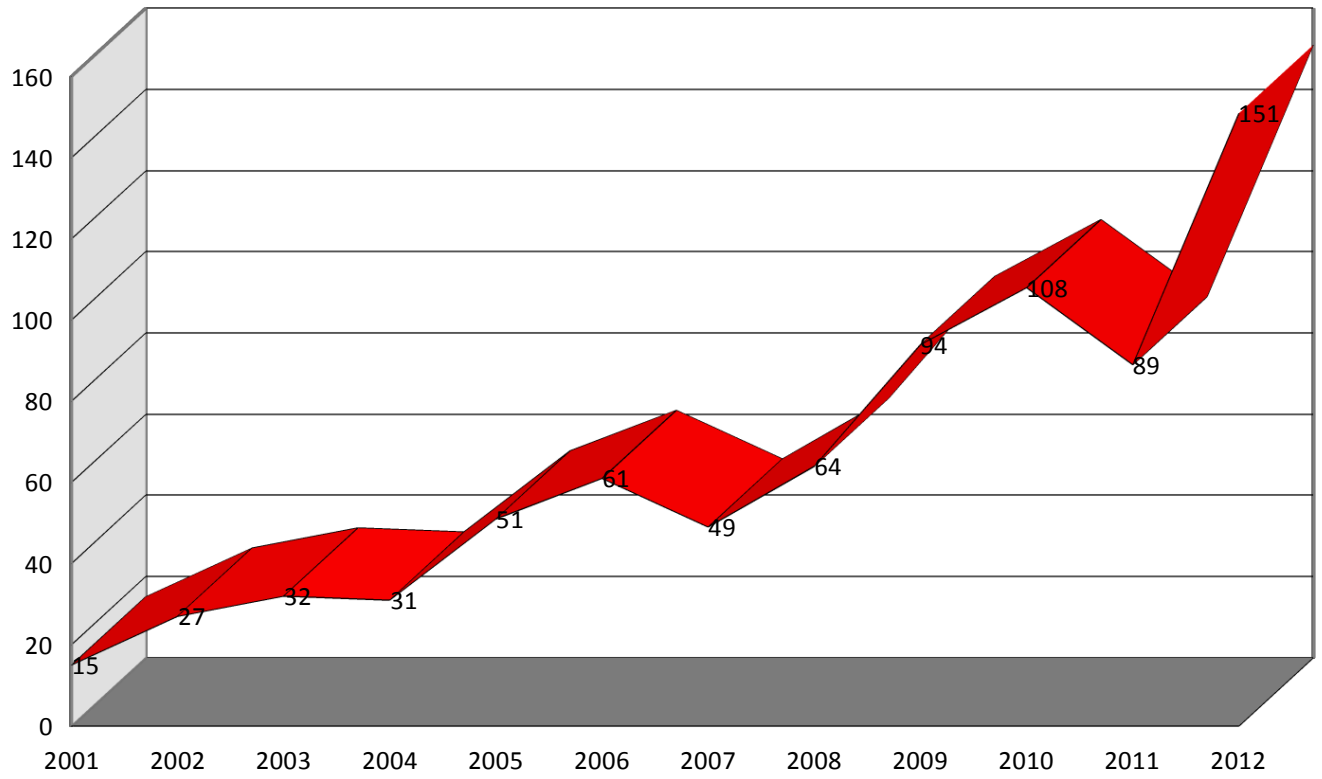

Elaborazioni CCIAA su dati Infocamere

Fallimenti avviati nel 2012 per forma giuridica - Provincia di Teramo, valori percentuali

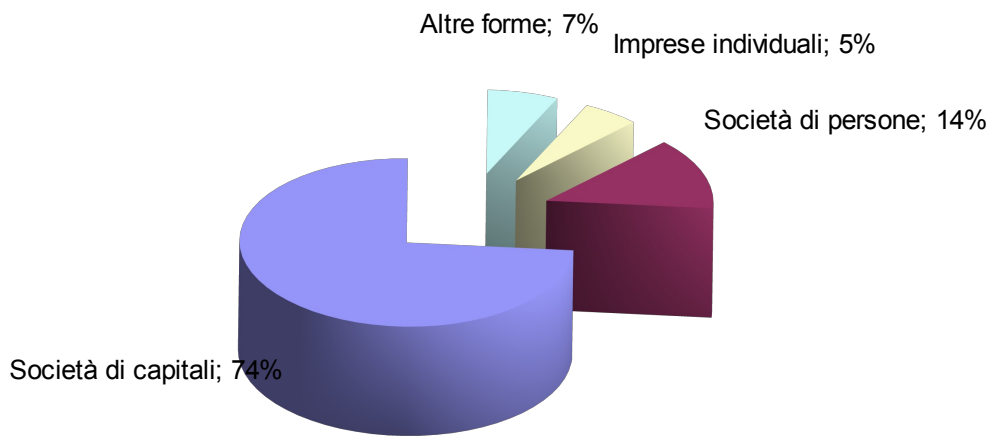

Elaborazioni CCIAA su dati Infocamere

Fallimenti avviati nel 2012 per settore attività - Provincia di Teramo, valori percentuali

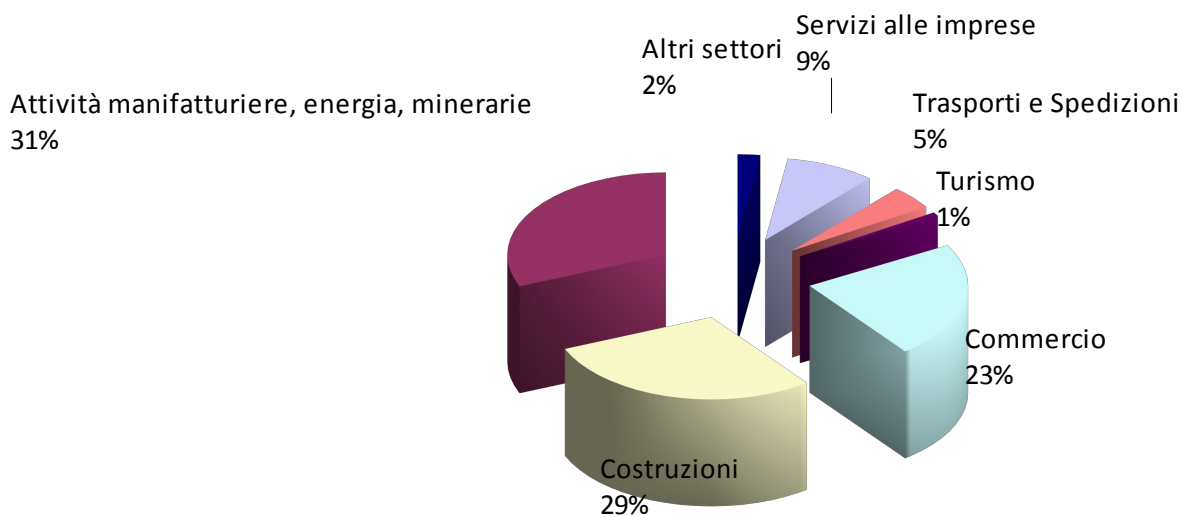

Elaborazioni CCIAA su dati Infocamere

2. LA PERFORMANCE PROVINCIALE 2012

2.1 Gli scambi con l'estero

Secondo il rapporto Istat sulle esportazioni delle regioni italiane, nel 2012 la crescita dell'export nazionale rispetto al 2011 risulta del 3,7% ed ha una diversa connotazione geografica, a seconda delle ripartizioni. Infatti la dinamica dell'export è ampiamente superiore alla media nazionale per le regioni dell'Italia insulare (+21,3%) e centrale (+6,3%), mentre le regioni nord-occidentali (+3,5%) e nord-orientali (+1,1%), pur conseguendo risultati positivi, sono al di sotto del dato nazionale. In leggera diminuzione (-0,2%) la ripartizione dell'Italia meridionale di cui l'Abruzzo fa parte.

Nel corso del 2012, tra le regioni che presentano i contributi maggiori alla crescita delle esportazioni nazionali, si segnala un significativo incremento delle vendite per Sardegna (+21,5%) e Sicilia (+21,2%) mentre risultano relativamente meno dinamiche, anche se con tassi di crescita superiori alla media, Umbria (+7,6%), Puglia (+7,3%) e Toscana (+6,9%).

Le altre regioni che presentano una crescita delle esportazioni superiore o uguale alla media nazionale sono Marche (+6,0%), Lazio (+5,1%), Liguria (+4,1%) e Lombardia (3,7%). Aumenti inferiori alla media nazionale si registrano, invece per provincia di Trento (+3,2%), Emilia-Romagna (+3,1%), Piemonte (+2,9%), Veneto (+1,6%), provincia di Bolzano (+0,5%) e Calabria (+0,1%). Risultano invece in marcata flessione le esportazioni della Basilicata (-17,5%), Friuli-Venezia Giulia (-8,9%), Valle d'Aosta (-6,4%), Molise (-6,1%) e Abruzzo (-4,8%).

Relativamente ai paesi di sbocco, la Lombardia (-1,4%) e il Veneto (-1,9%) sono le regioni che contribuiscono maggiormente alla diminuzione delle vendite verso i paesi Ue. Il Lazio e la Sicilia invece, con un incremento rispettivamente pari a +8,4% e +15,7% delle vendite, sono in significativa crescita verso quest'area. Per Basilicata (-30,1%), Molise (-10,8%) e Valle d'Aosta (-10,3%) si rileva, invece, una forte flessione delle vendite verso i paesi Ue.

Per quanto concerne le vendite sui mercati extra Ue, le regioni che si caratterizzano per i maggiori incrementi nel 2012 sono (in ordine di contributo alla crescita delle

esportazioni nazionali verso quest'area): Lombardia (+10,1%), Toscana (+13,0%), Sicilia (+24,7%), Piemonte (+10,5%), Veneto (+6,7%) ed Emilia-Romagna (+6,2%).

I principali contributi alla crescita delle esportazioni nazionali sono dovuti alle vendite della Lombardia in Svizzera (+17,3%), Paesi OPEC (+18,7%) e Stati Uniti (+17,8%). Risultano in forte crescita anche le vendite della Sicilia verso gli Stati Uniti (+155,1%), della Sardegna e della Liguria verso i Paesi OPEC (rispettivamente +161,8% e +121,2%) e del Lazio verso il Belgio (+89,4%).

In notevole calo risultano, invece, le vendite del Veneto e dell'Emilia-Romagna verso la Cina (rispettivamente -26,2% e -14,8%), della Campania verso la Svizzera (-30,2%) e del Friuli-Venezia Giulia verso la Francia (-19,2%).

L'analisi congiunta per settore e regione di provenienza della merce, svolta considerando anche il loro contributo alla variazione complessiva delle esportazioni nazionali, mostra forti incrementi delle vendite all'estero di coke e prodotti petroliferi raffinati dalla Sicilia e dalla Sardegna (rispettivamente +26,1% e +25,4%) e di articoli farmaceutici, chimico-medicinali e botanici dal Lazio (+31,4%).

Marcate riduzioni delle vendite all'estero si registrano per i mezzi di trasporto (autoveicoli esclusi) da Friuli-Venezia Giulia e Toscana (rispettivamente -42,6% e -23,0%), macchinari e apparecchi n.c.a. dal Friuli-Venezia Giulia (-11,9%), autoveicoli dalla Basilicata e dal Lazio (rispettivamente -37,1% e -25,1%).

Le province che hanno contribuito maggiormente alla crescita delle esportazioni nazionali nel 2012, spiegando quasi il 70% della crescita complessiva, sono Siracusa (+23,3%), Milano (+3,5%), Arezzo (+15,4%), Cagliari (+23,9%), Bergamo (+5,9%), Alessandria (+12,7%), Massa-Carrara (+51,2%), Firenze (+7,2%), Varese (+6,1%) e Monza e della Brianza (+6,9%). Altre province che presentano una dinamica particolarmente sostenuta delle esportazioni, con un contributo superiore a un decimo di punto percentuale alla crescita delle esportazioni nazionali, sono Latina (+14,6%), Piacenza (+18,6%), Vicenza (+3,2%), Taranto (+18,1%) e Messina (+41,7%). Quelle altrettanto dinamiche, ma con un contributo compreso tra 0,06 e 0,10 punti percentuali, sono Pavia (+10,2%), Catania (+43,2%), Padova (+4,4%), Modena (+3,3%), Verona (+3,4%), Lodi (+10,9%) e Bologna (+2,1%).

Tra le province che presentano una rilevante flessione delle vendite all'estero associata a un significativo impatto negativo sulla crescita dell'export nazionale si segnalano Udine (-8,7%), Trieste (-25,3%) e Treviso (-6,1%).

CARTOGRAMMA 1. ESPORTAZIONI NAZIONALI PER PROVINCIA

Gennaio-dicembre 2012, intervalli di valori percentuali definiti sulla base dei quartili della distribuzione

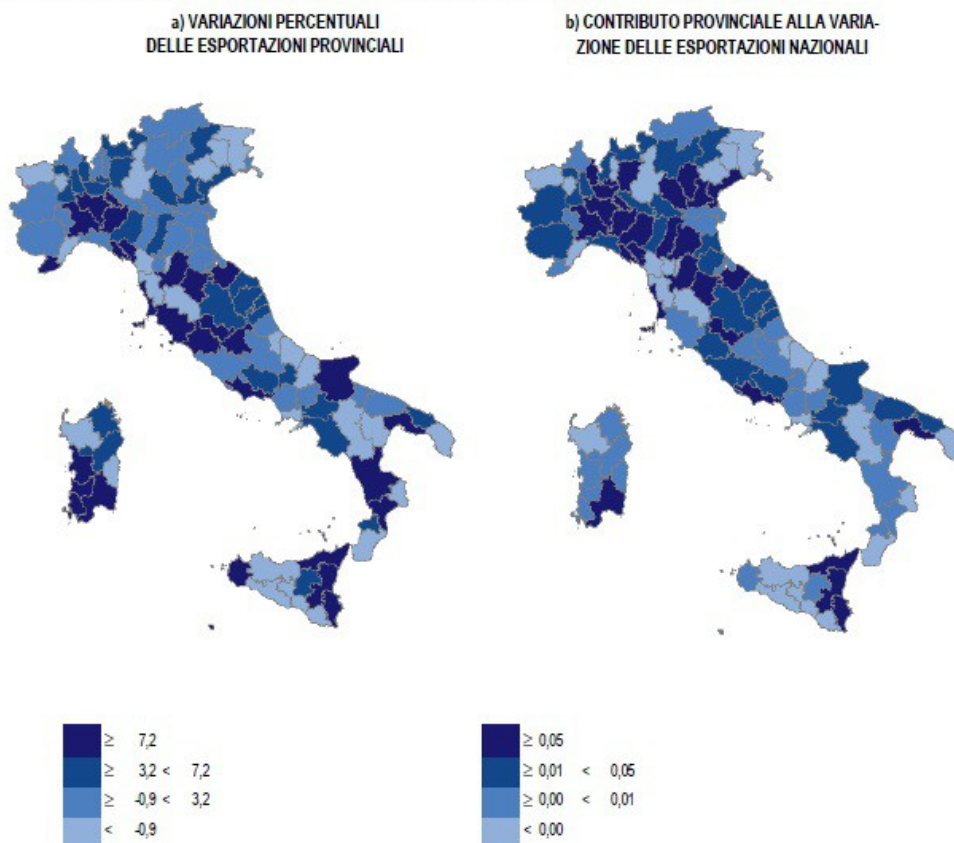

Fonte: Istat

L' Abruzzo, come detto, nel corso del 2012, ha evidenziato un netto calo delle esportazioni, quantificabile , secondo i dati dell'Istat, nel 4,8% in meno rispetto al 2011. Il volume complessivo delle esportazioni è infatti passato dai 7.246 milioni di euro del 2011 (dati definitivi) ai 6.896 del 2012 (dati provvisori), i quali rappresentano l'1,7% del totale delle esportazioni italiane. Dall'analisi dei dati per singola provincia possiamo osservare una sostanziale tenuta delle provincie de L'Aquila e Teramo, che anzi incrementano la propria performance rispettivamente dell'1,1% e dell'1,3%. Variazioni che, seppur positive, appaiono ben lontane da quelle a doppia cifra dell'anno precedente. Fanno segnare invece un dato negativo le provincie di Pescara (-2,9%) e soprattutto Chieti (-7,3%).

Il valore assoluto delle esportazioni in provincia di Teramo è passato da 1.159.186.568 del 2011 (definitivo) a 1.173.947.157 euro del 2012 (provvisorio) realizzando come detto un incremento dell' 1,3%, risultato che, seppur non eclatante, conferma il trend positivo iniziato nel 2010, dopo la pesante battuta d'arresto del 2009 (-25,4% sul 2008).

Riguardo alla composizione settoriale dell'export provinciale, la fetta maggiore, come pure negli scorsi anni, è ad appannaggio del macro-settore della *Metalmeccanica ed Elettronica* (36,6%), seguito dal comparto *Chimica gomma plastica* il quale, passando dal 17,2% del 2011 al 18,5% del 2012, si conferma davanti al settore del *Sistema moda* fermo al 15,2% (17,1% nel 2010). Diminuzioni si registrano nel comparto *Alimentare* (dall' 11,9% del 2011 all' 11,1% del 2012) e soprattutto in quello del *Legno/carta*, in costante ed inarrestabile calo. Questo settore infatti è passato da una incidenza percentuale sul totale esportazioni provinciale del 12,8% del 2009, a un 3,5% del 2012 (41.188.879 milioni di euro il dato provvisorio assoluto). Segna un leggero aumento (dal 2,3% al 2,9%) il ramo dell'*Agricoltura e pesca*, mentre rimangono sostanzialmente stabili (dal 12,3% al 12,2%) le *Altre industrie*.

Entrando nel dettaglio delle merci esportate, al primo posto, come nello scorso anno, troviamo le *Parti ed accessori per autoveicoli e loro motori* che, con 131.635.907 milioni di euro, perdono il 9% rispetto allo scorso anno. Seguono i *Mobili* con oltre 84 milioni di euro (+8%), la *Carne lavorata e conservata* con un totale di 76.845.214 euro (-8,9%), gli *Articoli in gomma* con 74.606.505 (-14,9%). Performance degna di nota è quella registrata dai *Medicinali e preparati farmaceutici* che con un + 68,7% rispetto al 2011 raggiungono il totale di oltre 66 milioni di euro di valore esportato. Sostanziosi anche gli aumenti di *Altri prodotti in metallo* (+20,9% con 50.689.728 euro), del *Cuoio conciato e lavorato* (+17% con 47.574.251 euro), *Prodotti di colture agricole* (+25,9% e 31.087.200 euro) e *Altri prodotti tessili* (+20,2% e 25.882.937).

Tra le merci con valori assoluti di esportazione in diminuzione osserviamo anche gli *Articoli in carta e cartone* che con 32.574.910 milioni di euro misurano un -11% rispetto allo scorso anno.

Le aree geografiche destinatarie dei prodotti teramani sono rappresentati in larga parte da quelli UE (67%) e dagli *altri paesi europei* (11,5%), mentre tra quelli extra-UE, troviamo l'America settentrionale (6,9% contro il 6,1% del 2011) e il Vicino e medio Oriente (4,5% in crescita rispetto al 3,5% dell'anno precedente).

Nel dettaglio dei paesi destinatari delle esportazioni teramane troviamo anche nel 2012 ai primi tre posti del podio la Germania, con 255 milioni di euro (-1,5% rispetto al 2011), la Francia con 140 milioni di euro (+1,3%) e gli Stati Uniti, che con 69 milioni di euro (+13,5%) confermano il trend positivo degli ultimi anni. Consistenti aumenti si ravvisano anche verso il Regno Unito (+12,7%), la Russia (+12,4%) e soprattutto gli Emirati Arabi Uniti con oltre 18 milioni di valore assoluto esportato (+163%). Fanno segnare invece un dato negativo la Spagna (-14,8%), i Paesi Bassi (-12,4%), la Romania (-22,3%) e la Turchia (-47,4%). Spariscono dai primi trenta paesi nella graduatorie di esportazione, mercati importanti come India e Cina.

Analizzando le esportazioni per contenuto tecnologico, in base alla tassonomia di Pavitt, riscontriamo che la composizione dell'export teramano è costituita principalmente da prodotti tradizionali e standard (69,5%) e prodotti dell'agricoltura (2,9%), risultando i primi in Abruzzo in entrambe le voci., mentre nei prodotti specializzati e high - tech, la provincia di Teramo risulta ultima in Abruzzo con una incidenza del 27,6%, ben lontana da quella rilevata a Chieti e L'Aquila (72,7%). Se andiamo però a misurare le variazioni di incidenza tra il 2011 e il 2012 ci accorgiamo che, per la provincia teramana, il peso dei prodotti ad alto contenuto tecnologico è cresciuto dell'8,2%, a scapito anche dei prodotti tradizionali (-2,3%). Sale del 20,2% anche la dei prodotti agricoli.

Il calo delle esportazioni, si riflette in maniera ancora più marcata sulle importazioni. I dati provvisori dell'import regionale infatti mostrano una diminuzione del -15,3% sui dati provvisori del 2011 e un -15,7% su quelli definitivi. Il dato nazionale mostra un decremento del 5,4%-5,6%. Nella provincia di Teramo il calo si è attestato tra il 17 e i 19 per cento. Il valore totale complessivo di 598.243.229 euro, relativo alle merci in entrata, è costituito principalmente dai prodotti della *Metalmeccanica e elettronica* (24% - meno 7% rispetto al 2011), seguito dalla *Chimica gomma plastica* (21,9% - più 4,3% sul 2011) e dal Sistema moda (17,6% - più 0,1%).

Entrando nel dettaglio delle merci importate, troviamo come lo scorso anno, al primo posto i *Prodotti chimici* (92 milioni di euro; + 4,1%), poi *Pesci e crostacei* (53 milioni; -11,5%) e *Articoli di abbigliamento* (45 milioni; - 14,4%). Da segnalare il calo pesante dei *Prodotti della siderurgia* (-47,2%) e del *Vetro e prodotti in vetro* (-27,7%).

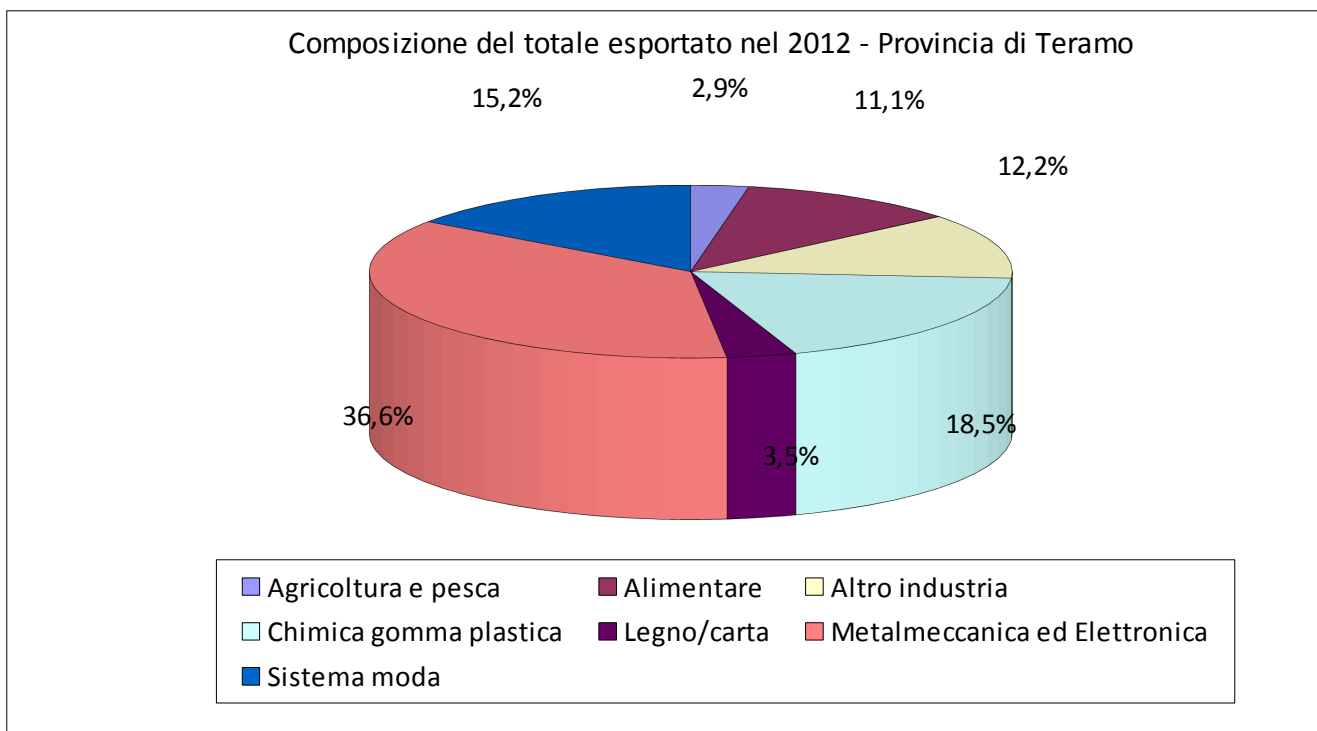

Elaborazione CCIAA su dati Istat

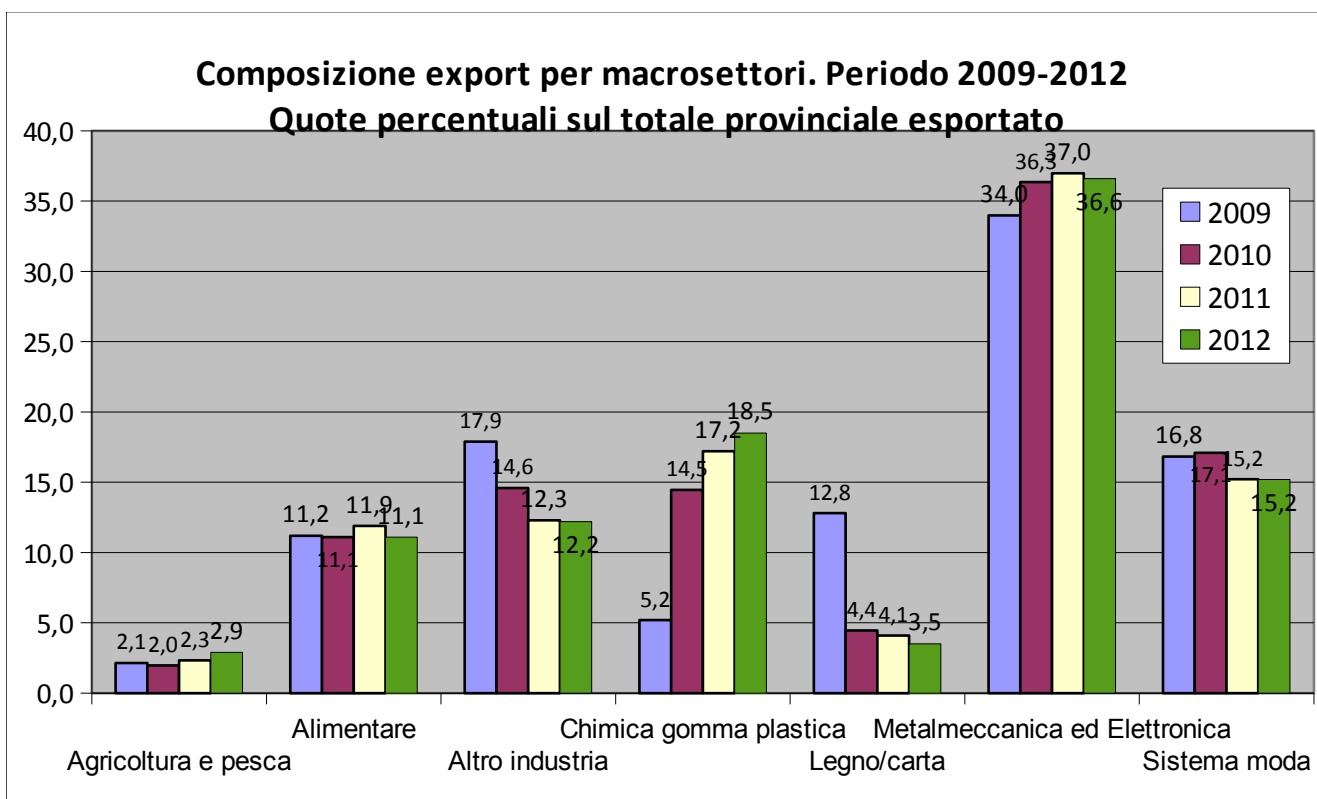

Elaborazione CCIAA su dati Istat

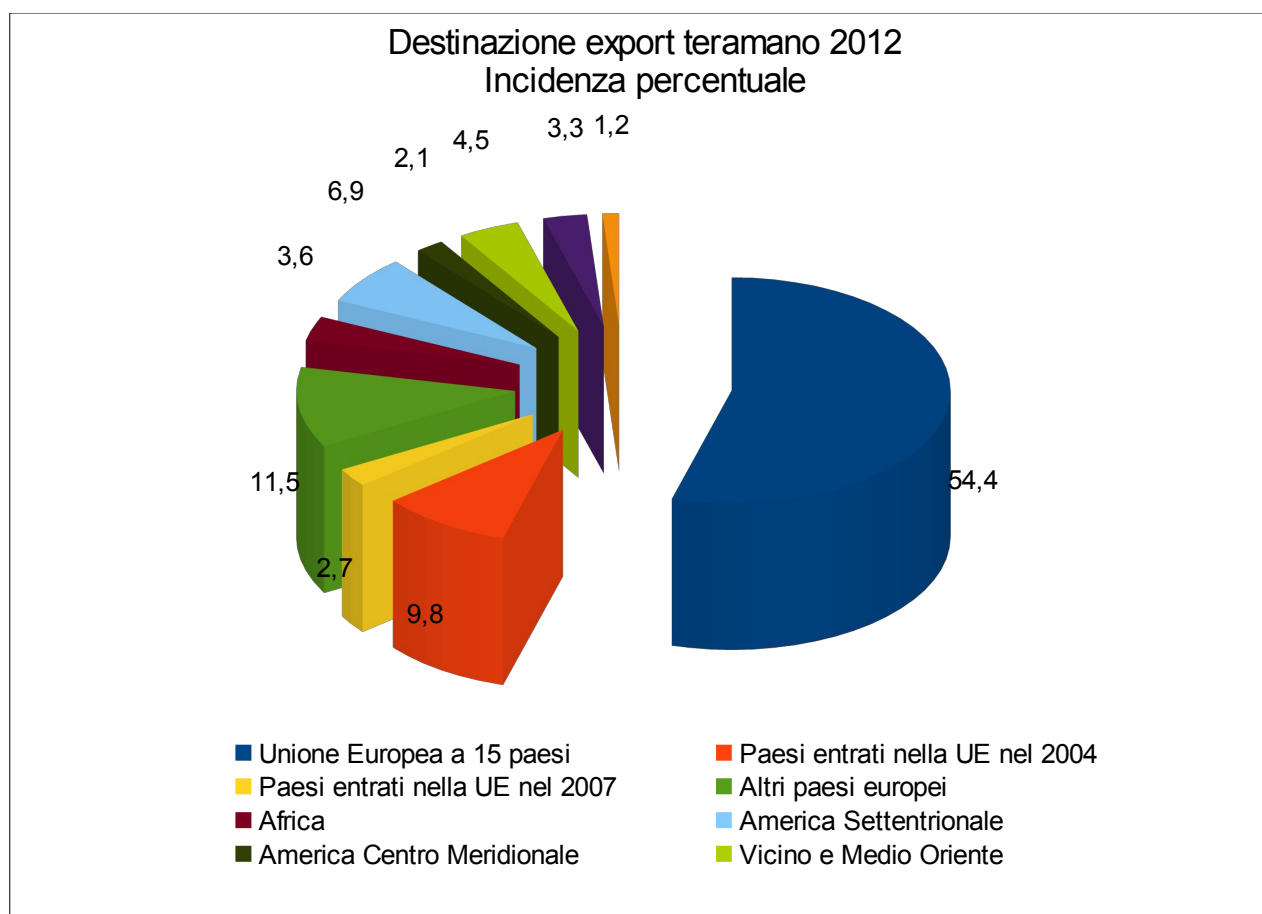

Elaborazione CCIAA su dati Istat

Al top dei paesi di provenienza delle merci, troviamo la Germania con 103 milioni di euro di valore assoluto (-21,3% sul 2011). Ancora più pesante è il calo di importazioni dalla Cina (-28,6%) con 81 milioni di euro. Seguono Paesi Bassi (-24,2% - 47 milioni di euro), Spagna (-10,3% - 34 milioni) e Francia (-5,4% - 31,5 milioni). Il segno più lo si ritrova principalmente dagli Stati Uniti (+13,4%) e dalla Corea del Sud (+17,1%).

Dall'esame del grado di propensione all'export della provincia di Teramo, rapporto tra valore delle esportazioni e valore aggiunto, relativamente all'ultimo decennio, si osserva una lenta ma decisa ripresa da quello che è stato il risultato minimo (14,7%) toccato nel 2009. Il dato infatti, dopo il 19,1% del 2011, è cresciuto ancora, seppure in misura minore rispetto a quella nazionale, attestandosi al 19,6% del 2012. In controtendenza, sia a quello di Teramo che dell'Italia, il dato regionale, il quale mostra un calo che lo porta dal 27,5% del 2011 al 26,5% del 2012. Il risultato dell'Abruzzo sconta, di fronte a una sostanziale tenuta delle province di L'Aquila e Pescara, la cattiva performance (sempre su dati provvisori) realizzata dalla provincia di Chieti (dal 62,1% al al 58%).

Il grado di apertura al commercio estero, rapporto tra import-export e valore aggiunto, paga il pesante calo delle importazioni. Tutti i risultati del 2012 infatti, da quello provinciale a quello nazionale, sono in calo rispetto a quelli del 2011, pur restando decisamente migliori se paragonati al minimo storico del 2009.

La provincia di Teramo passa infatti dal 31,3% al 29,6%, l'Abruzzo dal 43,1% al 39,7% e l'Italia incassa una lieve perdita dal 55,1% al 54,9%. Il dato regionale scaturisce da un calo moderato da 1 a 2 punti percentuali delle province di L'Aquila e Teramo, mentre quella di Chieti accusa di oltre il 7%.

Propensione all'export - Rapporto fra esportazioni e valore aggiunto - Periodo 2001-2012

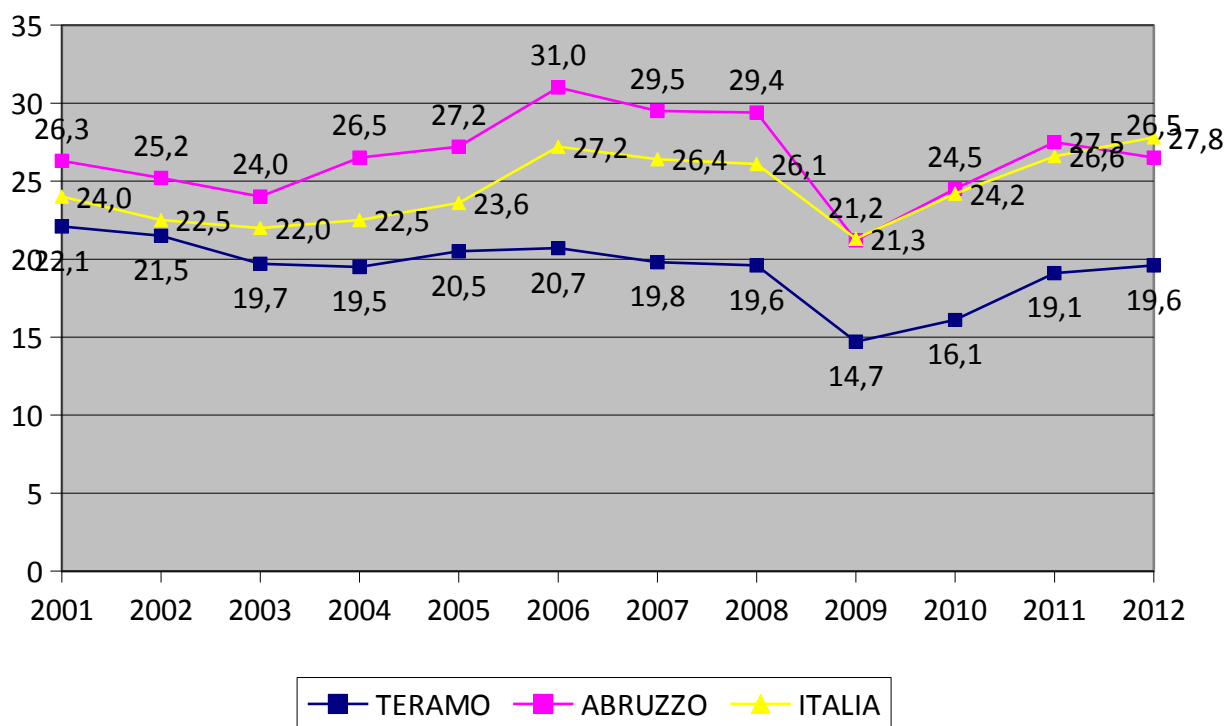

Elaborazione CCIAA su dati Istat

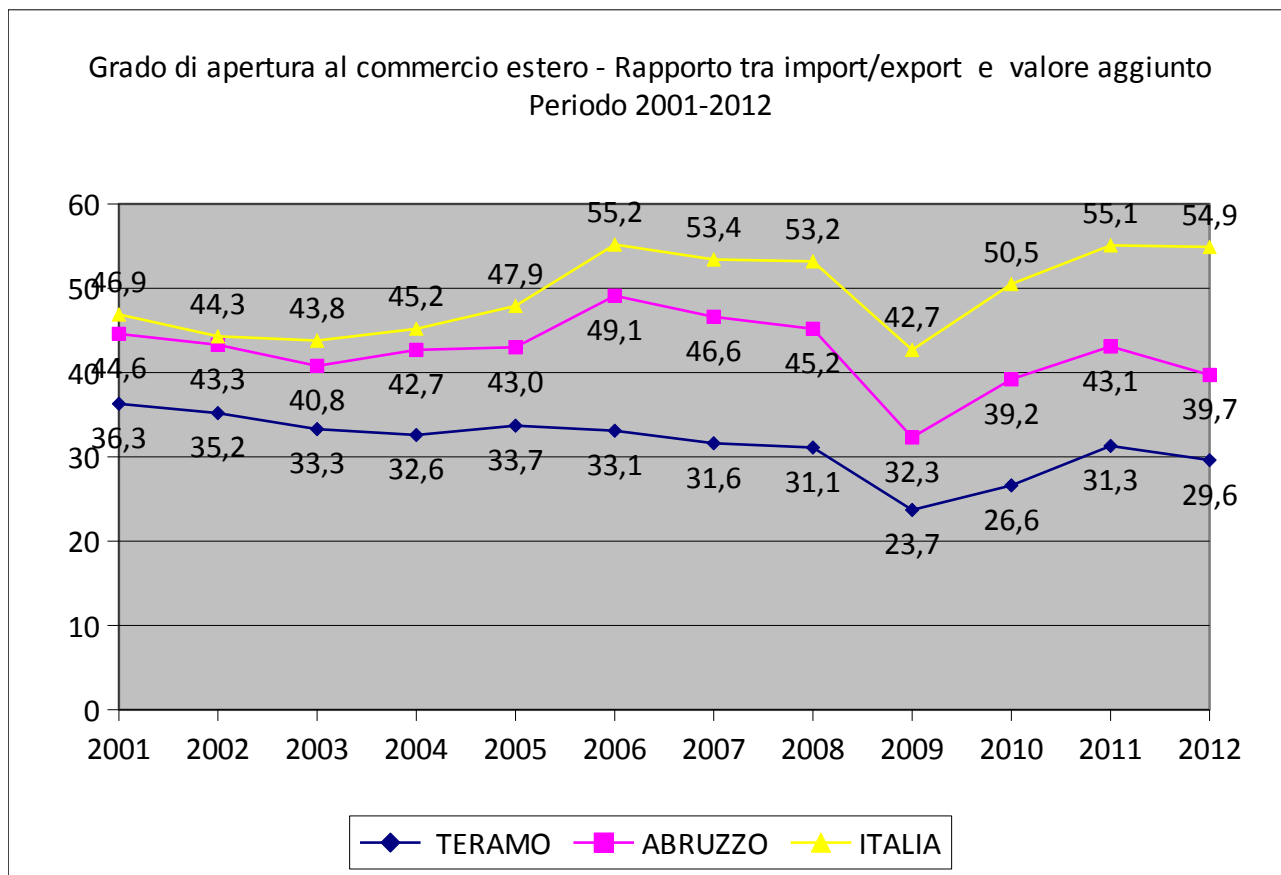

Elaborazione CCIAA su dati Istat

2.2 L'occupazione

L'indagine campionaria sulle forze di lavoro, condotta dall'Istat, mostra in provincia di Teramo, una lieve crescita delle stesse: si è passati dalle 132 mila unità del 2011 alle 132.600 mila del 2012. All'interno di questo dato si osserva però, un deciso calo del numero di occupati, che passa da 121.200 a 119.700, e parallelamente un pesante aumento del numero di persone in cerca di occupazione (dai 10.800 del 2011 ai 12.900 del 2012). Tale dato risulta purtroppo il più alto negli ultimi anni.

Allargando lo sguardo alla regione osserviamo, relativamente alla serie storica dal 2004 al 2012 delle persone in cerca di occupazione, una crescita forte e generalizzata in tutte le province abruzzesi. Accanto infatti, alle province di Teramo e L'Aquila che vedono crescere il dato di circa 2.000 unità (da 10.800 a 12.900 Teramo e da 10.800 a 12.800 L'Aquila), troviamo dati ben più preoccupanti a Chieti (da 13.900 a 17.900, + 4.000) e soprattutto a Pescara (da 11.600 a 18.100, +6.500).

Le persone in cerca di occupazione della Regione Abruzzo passano dai 47.200 del 2011 ai 61.700 del 2012 (+14.500), peggior risultato dal 2004 e quasi il doppio del dato pre-crisi di 33.300 del 2007.

Il tasso di disoccupazione provinciale, dopo il leggero calo registratosi lo scorso anno, torna pericolosamente a crescere, passando dal 8,2% al 9,7%, anche questo dato peggiore dal 2004. Allo stesso modo anche il dato regionale si impenna, anche grazie ai dati di Chieti (dall'8,7% all'11,3%) e Pescara (dall'8,8% al 12,8%), toccando quota 10,8% (+2,3 punti percentuali in più rispetto al 2011). La quota di disoccupati regionale segue fedelmente quella nazionale che passa dal 8,4% al 10,7%.

Anche nel 2012, come nel 2011, la provincia di Teramo detiene la più alta percentuale di occupati stranieri della regione: 9,4% (11.200 il dato assoluto su un totale di 39.300 unità lavorative), in aumento rispetto all'8,4% del 2011. Il relativo aggregato regionale si mantiene sui livelli precedenti (7,7%). Diminuisce lievemente, nel 2012, la quota di occupati che lavorano oltre le trenta ore settimanali, rispetto alla media regionale (67,3% contro 67,6%), mentre scende decisamente il dato provinciale se paragonato a quello del 2011 (73,3%).

Sempre con riferimento ai dati dell'indagine sulle forze di lavoro condotta dall'Istat, osserviamo che, in ambito provinciale, mentre nel settore macroeconomico dell'*industria in senso stretto* si registra un aumento di 1.700 unità lavorative, relativamente all'*agricoltura* vengono invece perdute 800 unità, 300 le si perdono nei *servizi*, ma sono le *costruzioni*, con 1.900 unità in meno rispetto al 2011 a pagare il dazio più pesante. Questo dato si riscontra anche a livello regionale (3.800 le unità perse nelle *costruzioni*), perdite pesanti si ravvisano anche nell'*agricoltura* (-4.600) mentre crescono *industria in senso stretto* (+2.400) e leggermente, gli occupati nei *servizi* (+500).

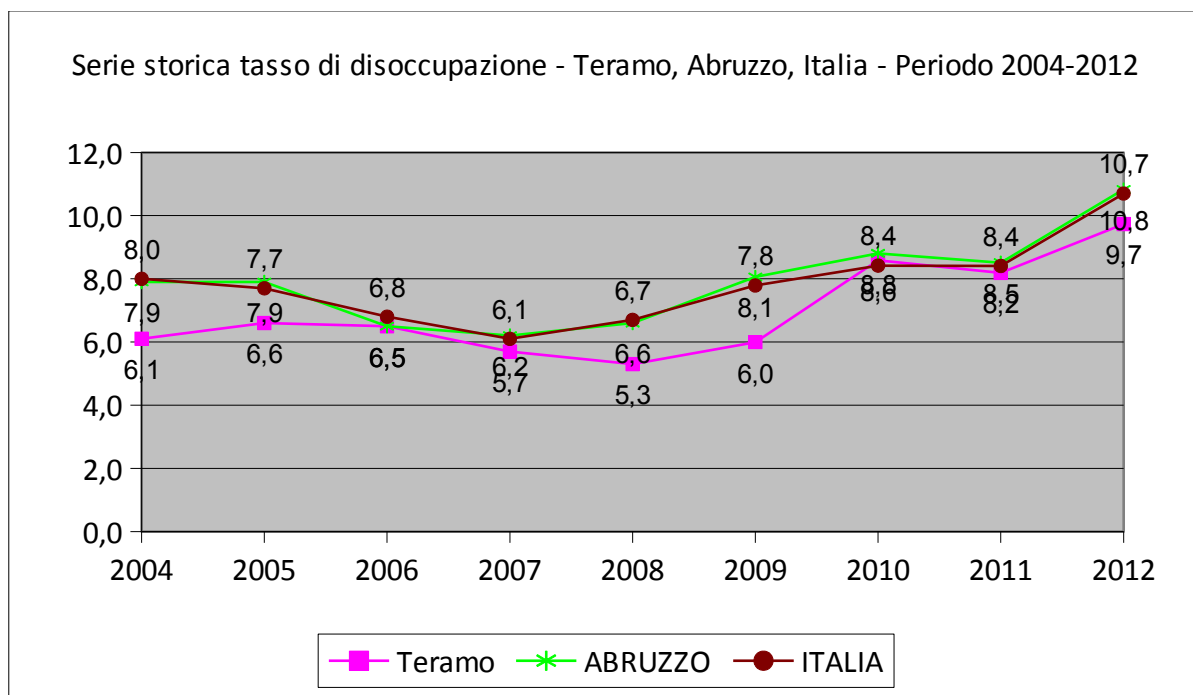

Elaborazione CCIAA su dati Istat

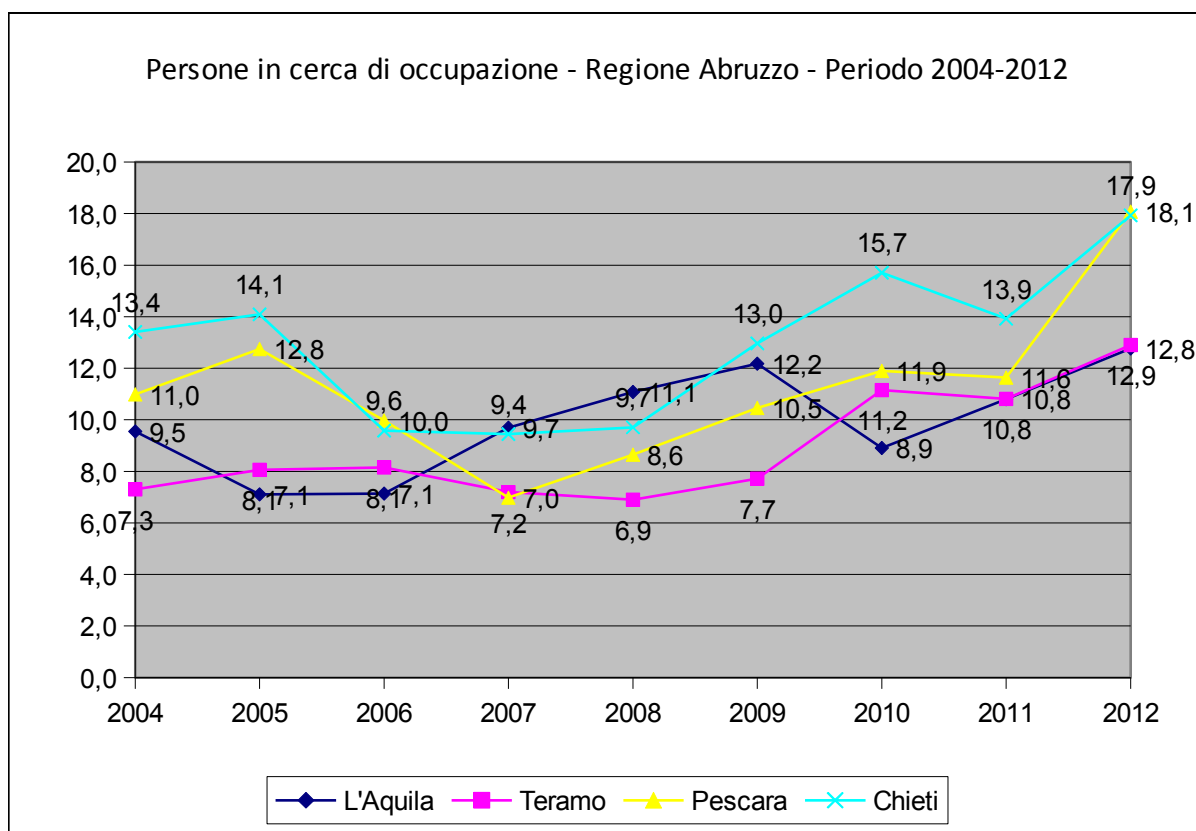

Elaborazione CCIAA su dati Istat

Prosegue anche nel 2012 il massivo ricorso alla *Cassa Integrazione Guadagni* che era iniziato nel 2009. Le ore autorizzate in Abruzzo sono passate dagli oltre 29 milioni del 2011 ai 32 milioni del 2012, mentre nel 2008 il dato si attestava intorno ai 6,3 milioni di ore. All'interno del quadro regionale, la provincia di Teramo assume connotazioni specifiche. Infatti, mentre diminuiscono le ore di CIG *ordinaria* (da 3.908.238 a 2.761.870), quella *straordinaria e in deroga* balza dai 5.385.157 del 2011 agli 8.244.171 del 2012. Per effetto di ciò, il totale delle ore autorizzate in provincia sale ad oltre 11 milioni contro i 9 milioni dell'anno precedente. Riguardo alle altre province abruzzesi, notiamo un calo di circa un milione di ore nella provincia aquilana, una sostanziale stabilità in quella di Pescara, e un pesante incremento della provincia teatina, la quale cresce di oltre 2 milioni di ore autorizzate.

Esaminando i dati forniti dall'INPS e relativi al ricorso alla CIG nei primi quattro mesi del 2013, la tendenza è quella di un deciso aumento in tutte le province abruzzesi rispetto al pari periodo del 2012. Sono 13.217.743 le ore autorizzate in regione. Nel dettaglio la provincia di Teramo sale di circa 1 milione di ore, mentre appaiono sostanziosi anche gli incrementi di Chieti e L'Aquila.

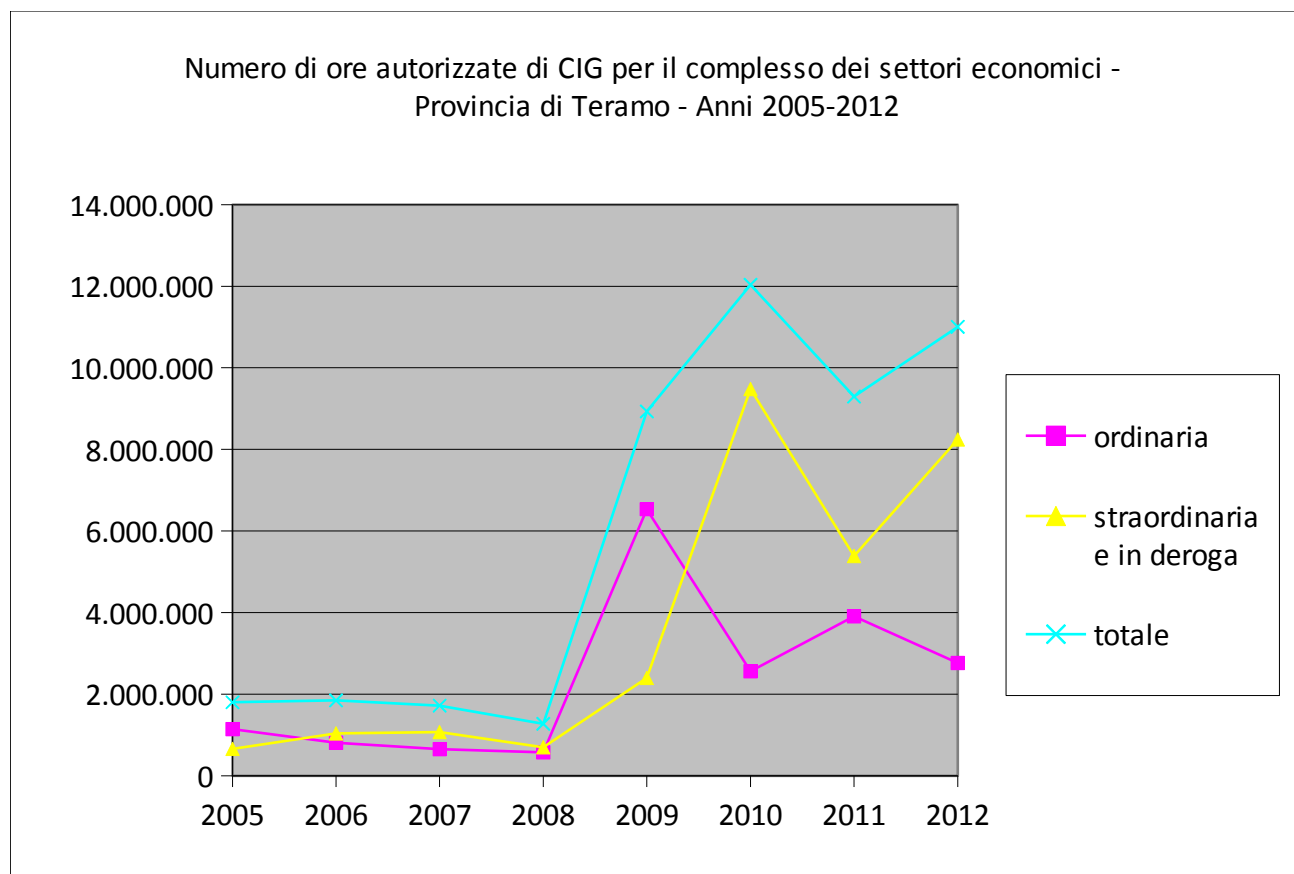

Elaborazione CCAA su dati INPS

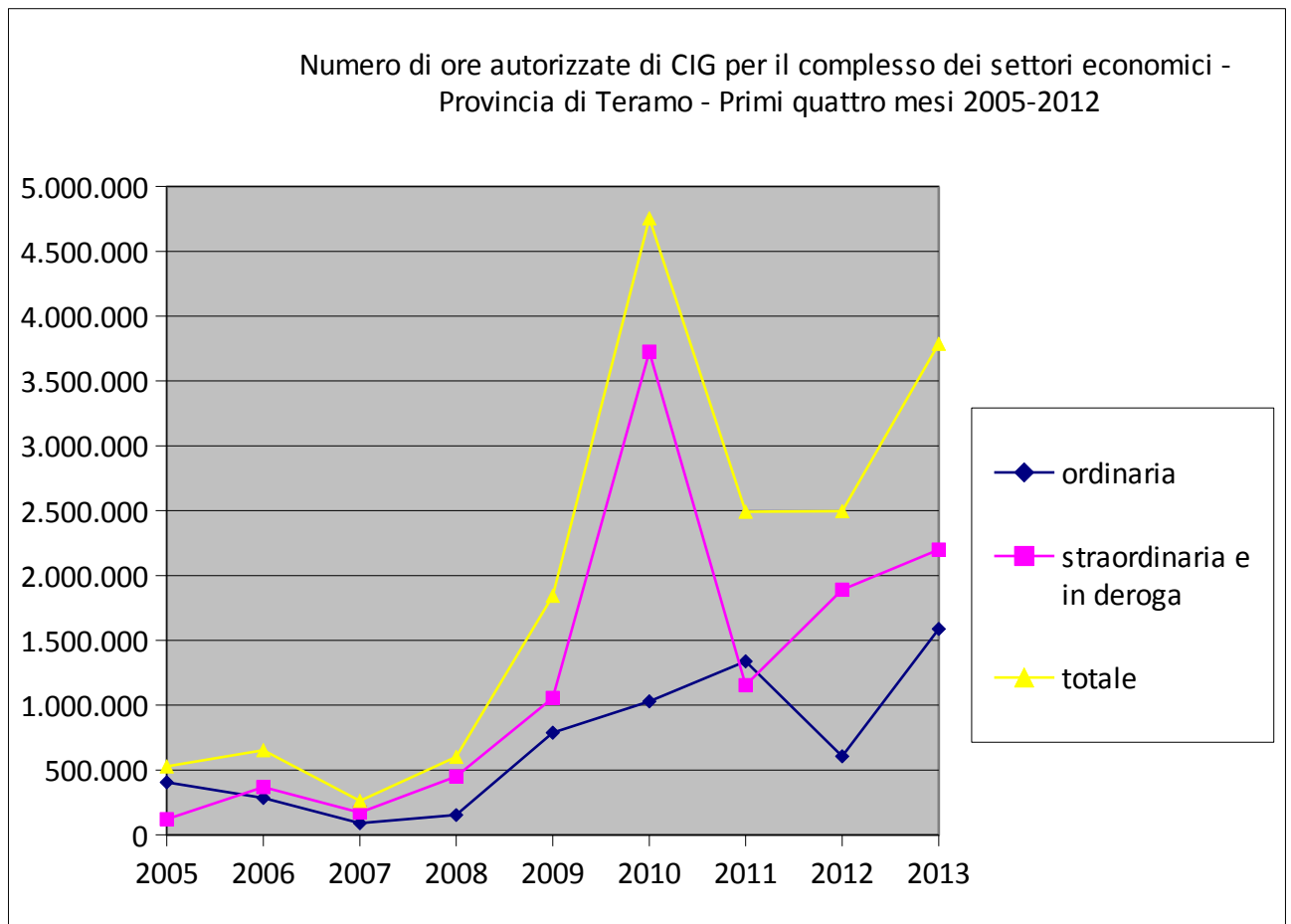

Elaborazione CCIAA su dati INPS

2.3 Il credito

Osservando le dinamiche di erogazione del credito sul territorio nazionale, nel periodo giugno 2011 – giugno 2012, il *Rapporto nazionale sull'accesso al credito* di Unioncamere rileva che, in termini economici, il credito concesso dalle banche alle imprese italiane si è ridotto del 2,5%, passando dai 1.003 miliardi di euro dello stesso periodo dell'anno precedente, ai 978.

Tendenza contraria per il credito alle famiglie, aumentato in termini medi dell'1,2% tra giugno 2011 e giugno 2012, con punte del +1,7% in Lombardia e solo due regioni (Basilicata, -1,4% e Valle d'Aosta -0,5%) che presentano flessioni.

Le contrazioni più marcate del credito erogato alle imprese si sono verificate nel Nord Ovest (-3,4%) e nel Nord Est (-3,1%). Più disponibile alle esigenze del tessuto economico, invece, sembra essersi mostrato il sistema bancario al Mezzogiorno(-1,4%) e soprattutto al Centro (-1%). Oltre al Molise (-5,4%) e alla Sardegna (-5,2%), diverse regioni segnano una riduzione superiore alla media. Tra queste, il Friuli Venezia Giulia (-4%), il Veneto e la Calabria (-3,9%), la Lombardia (-3,5%). Sul fronte opposto, a registrare un aumento dei crediti concessi le imprese di Valle d'Aosta (+1,1%), Sicilia (+0,4%), Abruzzo (+0,3%) e Lazio (+0,1%).

Per quanto riguarda i prestiti alle famiglie, gli incrementi più sostenuti si sono verificati, oltre che nel Lazio e in Lombardia (+1,7%), in Molise (+1,4%) e in Piemonte (+1,3%), mentre in diminuzione sono soltanto la Valle d'Aosta (-0,5%) e la Basilicata (-1,4%).

Il peso degli impieghi delle imprese sul totale risulta, in Italia, appena sopra il 50%, ma supera ampiamente i 60 punti percentuali in diverse regioni del Centro-Nord. Al primo posto per incidenza dei finanziamenti alle imprese si incontrano il Trentino Alto Adige (69,6%), seguito dalla Valle d'Aosta (63,7%), dall'Umbria (63,3%) e dall'Emilia Romagna (63,1%). Da segnalare il dato dell'Abruzzo (61,4%), unica regione del Mezzogiorno in cui gli impieghi delle imprese raggiungono una incidenza sul totale superiore al 60%. Molto modesto risulta, infine, il dato del Lazio (30%), influenzato dal peso predominante degli impieghi della Pubblica Amministrazione nella Capitale.

Gli impieghi delle famiglie pesano invece mediamente per poco più di un quarto sul totale degli impieghi (26,1%), ma superano il 33% in tutte le regioni del Mezzogiorno,

fatta eccezione per l'Abruzzo, dove si registra una netta prevalenza degli impieghi delle imprese.

Impieghi per settore di attività economica della clientela nelle regioni ed aree geografiche italiane (Valori assoluti in milioni di euro e variazioni percentuali, giugno 2011-giugno 2012).

	Valori assoluti (giugno 2012)			Variazioni percentuali (giugno 2011- giugno 2012)		
	Famiglie	Imprese	Tot. settori	Famiglie	Imprese	Tot. settori
Piemonte	37.834	61.227	118.841	1,3	-2,8	-1,1
Valle d'Aosta	774	1.782	2.798	-0,5	1,1	0,8
Liguria	13.435	20.967	37.453	1,1	-3,1	-1,1
Lombardia	112.067	264.281	499.849	1,7	-3,5	-1,2
Trentino Alto Adige	10.212	29.180	41.938	1,2	-0,9	0,0
Veneto	45.076	104.341	168.329	1,0	-3,9	1,2
Friuli Venezia Giulia	10.634	18.254	33.460	0,6	-4,0	-2,8
Emilia Romagna	42.960	107.015	169.671	0,3	-2,6	-2,3
Marche	13.494	27.572	45.372	1,1	-3,5	-2,2
Toscana	35.333	69.618	119.616	0,9	-1,6	0,0
Umbria	6.842	13.846	21.874	0,9	-2,2	-1,3
Lazio	60.593	115.951	385.996	1,7	0,1	1,3
Campania	30.554	39.528	79.738	1,1	-2,1	-1,5
Abruzzo	8.650	16.205	26.399	0,8	0,3	0,5
Molise	1.496	2.222	4.032	1,4	-5,4	-2,9
Puglia	24.328	28.875	57.296	1,0	-0,7	-0,4
Basilicata	2.413	4.040	7.213	-1,4	-1,8	-1,4
Calabria	8.594	9.176	21.445	0,6	-3,9	-2,0
Sicilia	29.296	31.631	67.811	1,0	0,4	0,5
Sardegna	10.288	12.756	26.059	1,1	-5,2	-2,4
Nord Ovest	164.111	348.258	658.940	1,6	-3,4	-1,2
Nord Est	108.882	258.791	413.397	0,7	-3,1	-0,7
Centro	116.262	226.988	572.857	1,3	-1,0	0,7
Sud e Isole	115.619	144.431	289.992	1,0	-1,4	-0,8
Italia	504.874	978.467	1.935.187	1,2	-2,5	-0,5

Fonte: Elaborazioni Istituto G. Tagliacarne su dati Banca d'Italia

Incidenza degli impieghi delle imprese sul totale degli impieghi nelle regioni italiane (Valori percentuali, giugno 2012).

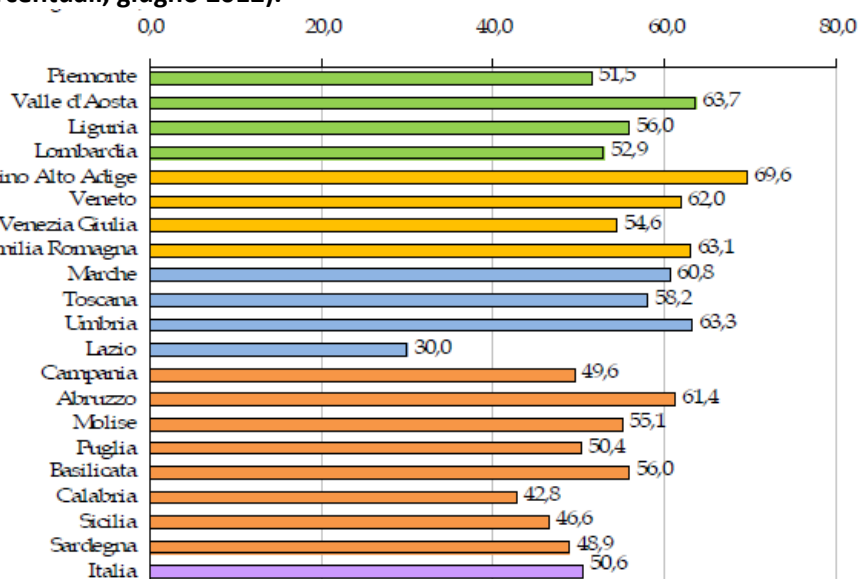

Fonte: Elaborazioni Istituto G. Tagliacarne su dati Banca d'Italia

A livello provinciale, troviamo un'incidenza degli impieghi delle imprese mediamente più elevata nelle province del Centro-Nord. Spiccano, in vetta alla classifica, Mantova (74,7%), Forlì (73,3%) e Bolzano (72,2%). Da segnalare risultano i casi di Milano (46,8%)

e Roma (28,8%), dove il valore è influenzato dal notevole peso che in tali province è occupato, rispettivamente, dalle Società finanziarie e dall'Amministrazione Pubblica .

Graduatoria provinciale per incidenza degli impieghi delle imprese sul totale (Giugno 2012)

Pos.	Provincia	Inc. %	Pos.	Provincia	Inc. %
1	Mantova	74,7	56	Ferrara	56,1
2	Forlì	73,3	57	Massa Carrara	55,2
3	Bolzano	72,2	58	Asti	55,2
4	Ravenna	70,9	59	La Spezia	55,1
5	Parma	70,3	60	Avellino	55,1
6	Rimini	69,7	61	Frosinone	54,8
7	Modena	69,6	62	Como	54,8
8	Prato	68,4	63	Bari	54,4
9	Siena	67,5	64	Ancona	54,1
10	Cuneo	67,3	65	Gorizia	53,9
11	Teramo	67,1	66	Foggia	53,9
12	Vicenza	66,9	67	Salerno	52,8
13	Trento	66,8	68	L'Aquila	52,4
14	Bergamo	66,6	69	Potenza	52,2
15	Olbia-Tempio	66,1	70	Campobasso	52,1
16	Ascoli Piceno	65,8	71	Verbano Cusio Ossola	52,0
17	Cremona	65,7	72	Trapani	51,9
18	Padova	65,0	73	Agrigento	51,7
19	Piacenza	64,9	74	Medio Campidano	51,7
20	Perugia	64,8	75	Varese	51,5
21	Pesaro e Urbino	64,7	76	Imperia	50,6
22	Chieti	64,6	77	Bologna	50,2
23	Fermo	64,4	78	Lecce	50,1
24	Reggio Emilia	64,3	79	Pavia	50,0
25	Lucca	64,2	80	Barletta-Andria-Trani	49,9
26	Macerata	63,8	81	Cagliari	49,8
27	Aosta	63,7	82	Firenze	49,4
28	Sondrio	63,5	83	Viterbo	49,4
29	Alessandria	63,3	84	Latina	49,3
30	Pistoia	63,3	85	Ogliastro	49,3
31	Rovigo	63,2	86	Oristano	48,9
32	Lecco	62,9	87	Napoli	48,8
33	Isernia	62,6	88	Caltanissetta	48,6
34	Matera	62,6	89	Siracusa	48,3
35	Arezzo	61,9	90	Crotone	47,8
36	Grosseto	61,6	91	Benevento	47,5
37	Venezia	61,2	92	Enna	46,9
38	Novara	60,5	93	Milano	46,8
39	Treviso	60,0	94	Biella	46,5
40	Brescia	60,0	95	Vibo Valentia	46,3
41	Pordenone	59,6	96	Caserta	46,3
42	Ragusa	59,4	97	Catania	46,0
43	Udine	58,7	98	Messina	45,3
44	Pescara	58,3	99	Torino	43,8
45	Pisa	58,2	100	Catanzaro	43,5
46	Verona	58,0	101	Brindisi	43,4
47	Terni	57,8	102	Cosenza	43,0
48	Belluno	57,7	103	Palermo	41,1
49	Genova	56,9	104	Trieste	40,9
50	Nuoro	56,8	105	Reggio Calabria	38,7
51	Livorno	56,8	106	Sassari	37,4
52	Monza-Brianza	56,7	107	Taranto	37,2
53	Vercelli	56,6	108	Rieti	36,1
54	Savona	56,6	109	Carbonia-Iglesias	34,1
55	Lodi	56,2	110	Roma	28,8

Fonte: Elaborazioni Istituto G. Tagliacarne su dati Banca d'Italia

I dati messi a disposizione dalla Banca d'Italia, mostrano nella provincia di Teramo, relativamente all'anno 2012, una consistenza degli impieghi bancari pari a 6.561

milioni di euro, con una variazione del -1,97% rispetto ai 6.693 milioni del 2011. Leggermente superiori a quella teramana le variazioni negative riscontrabili nelle altre provincie abruzzesi, con una media regionale che si attesta intorno al -2,3%. Per quanto riguarda i depositi, si è osservato un aumento medio in regione del +6,20%, con valori che vanno dai +3,21% di Teramo (da 4.718 milioni di euro a 4.869), al +10,53% della provincia de L'Aquila. Dall'esame della struttura bancaria regionale, si pone senz'altro in evidenza il deciso calo dei POS attivi, fenomeno chiaramente legato alla crisi del commercio. Questi, sono passati in regione, dai 35.996 del dicembre 2011 ai 32.397 del dicembre 2012, con una perdita secca del 10%. Nel dettaglio, Chieti -3,95%, L'Aquila -7,19%, Pescara -17,24% e Teramo -10,59%.

Analizzando l'incidenza dei principali settori di attività economica in termini di finanziamenti complessivamente concessi alle imprese emerge che il terziario presenta un peso particolarmente sostenuto in tutte le regioni italiane, rappresentando ovunque (ad eccezione della Valle d'Aosta) il principale comparto per finanziamenti concessi (con un'incidenza media, in Italia, pari al 52,4%).

Tale fenomeno trova una naturale spiegazione nei processi di terziarizzazione dell'economia, con il settore dei servizi che assume un ruolo sempre più importante in termini di imprese, addetti, produzione di ricchezza e richiesta di finanziamenti. In questo contesto occorre ricordare che le imprese del terziario rappresentano il 76% del sistema produttivo nazionale, e contribuiscono per il 56,9% alla produzione di ricchezza², valori particolarmente importanti che spiegano l'elevato peso di questo settore sui finanziamenti complessivi (52,4%).

Dall'osservazione dei dati sulle sofferenze bancarie appare chiaro che gli effetti della crisi economica incidono, oltre che sull'andamento degli impieghi delle imprese, ancor di più sul grado di rischiosità del credito, che ha mostrato un sensibile accrescimento in tutto il Paese. Tra giugno 2011 e giugno 2012 infatti, le sofferenze bancarie delle imprese italiane sono aumentate del 16,4% salendo da circa 73 a oltre 85 miliardi di euro, proseguendo un percorso di crescita in atto dall'inizio della crisi economica e che inverte una lunga fase positiva. La crescita delle sofferenze è un fenomeno che investe l'intero territorio nazionale, un aspetto che denota la trasversalità della crisi e l'impatto di essa sulla solvibilità aziendale e sulla conseguente difficoltà delle imprese nel far fronte agli impegni finanziari assunti. In Abruzzo le sofferenze bancarie, nel complesso tra imprese e famiglie, sono state al giugno 2012 2,213 milioni di euro: l'11,9% in più rispetto al giugno 2011. L'incremento in regione è stato del 15,6% relativamente alle

famiglie (media nazionale +14,8%) e del 11,5% per quanto riguarda le imprese (media nazionale +16,4%).

La presenza di un incremento delle sofferenze a fronte di una stagnazione degli impieghi ha portato ad un cospicuo aumento, in tutte le regioni italiane, del tasso di insolvenza, calcolato come rapporto percentuale tra le sofferenze e gli impieghi. Tale dato si attesta in Abruzzo al 10,9%, a fronte di una media nazionale dell'8,7%.

2.4 Il turismo

Esaminando i dati rilasciati dall'Istat nel 2012, i viaggi con pernottamento effettuati in Italia e all'estero dai residenti sono stati 78 milioni e 703 mila. Rispetto all'anno precedente la riduzione è stata del 5,7%, confermando la tendenza negativa avviata nel 2009.

Rimangono stabili sia l'ammontare dei pernottamenti (501 milioni e 59 mila notti) sia la durata media dei viaggi (6,4 notti). I viaggi di vacanza (che rappresentano l'87,3% del totale) registrano il calo più significativo (-5,3%), anche se la flessione è meno marcata rispetto a quella osservata tra 2010 e 2011. Rispetto al 2011, si riduce leggermente la quota di persone che mediamente viaggiano in un trimestre (dal 23,6% del 2011 al 23,2% del 2012), ma tra i residenti al Centro la flessione è decisa (-5,6%). Risultano stabili anche il numero medio di viaggi pro-capite (1,3 viaggi) e le durate medie dei viaggi di vacanza e di lavoro, rispettivamente 6,9 e 2,9 notti. Il periodo estivo mostra una sostanziale stabilità rispetto al 2011 sia nell'ammontare complessivo dei viaggi e dei turisti, sia nella durata media delle vacanze lunghe (12,3 notti). Si conferma una minor propensione a viaggiare dei residenti nel Mezzogiorno (0,8 viaggi medi pro-capite). I viaggi con mete italiane, che rappresentano il 79,4% del complesso dei viaggi, subiscono un calo dell'8,3%. La flessione riguarda soprattutto i viaggi verso le regioni del Centro (-15,5%), in particolare quelli per vacanze brevi (-21,2%). I viaggi verso l'estero mostrano, nel complesso, una sostanziale stabilità, con un aumento dei flussi diretti verso i paesi extra-europei (+31,4%). Diminuiscono le vacanze in montagna (-20,7%) e le visite a città o località d'arte (-18,9%), mentre aumentano le vacanze al

lago, campagna e collina (+52,5%). Risultano in flessione le vacanze lunghe in albergo (-16,9%) e quelle brevi in abitazioni di proprietà (-24%). Restano invariati i viaggi nelle strutture ricettive collettive e negli alloggi privati.

La prenotazione diretta si conferma la modalità preferita di organizzazione del viaggio, impiegata per il 52,7% dei viaggi, una quota stabile rispetto al 2011.

L'auto resta il principale mezzo di trasporto ed è utilizzata nel 60,5% dei viaggi, soprattutto per le vacanze (63,7%).

Da segnalare che, rispetto al 2011, l'Abruzzo esce dalle prime sette regioni di destinazione, relativamente al periodo luglio – settembre, con pernottamenti da 1 a 3 notti.

PROSPETTO 12. GRADUATORIA DELLE PRINCIPALI DESTINAZIONI DEI VIAGGI DI VACANZA PER TRIMESTRE
Anno 2012, composizioni percentuali

	GENNAIO-MARZO		APRILE-GIUGNO		LUGLIO-SETTEMBRE		OTTOBRE-DICEMBRE	
VACANZA 1-3 NOTTI IN ITALIA (per 100 viaggi di vacanza dello stesso tipo effettuati in Italia)								
Toscana	12,6	Veneto	17,2	Lazio	13,9	Lazio		15,5
Lombardia	11,3	Liguria	12,4	Toscana	12,8	Toscana		12,0
Sicilia	10,4	Campania	9,1	Lombardia	10,4	Lombardia		11,1
Piemonte	9,7	Lombardia	8,1	Liguria	10,2	Veneto		9,1
Veneto	9,4	Toscana	7,8	Trentino-A.Adige/Südtirol	8,2	Trentino-A.Adige/Südtirol		8,2
Lazio	7,5	Emilia-Romagna	7,5	Veneto	8,2	Emilia-Romagna		7,6
Emilia-Romagna	7,1	Lazio	7,5	Emilia-Romagna	7,9	Piemonte		7,3
VACANZA DI 4 O PIÙ NOTTI IN ITALIA (per 100 viaggi di vacanza dello stesso tipo effettuati in Italia)								
Trentino-A.Adige/Südtirol	25,9	Emilia-Romagna	12,1	Toscana	11,2	Calabria		18,8
Calabria	10,1	Veneto	12,0	Calabria	10,1	Lombardia		9,7
Lombardia	9,8	Lazio	10,7	Emilia-Romagna	9,6	Marche		8,8
Liguria	9,0	Campania	10,1	Puglia	8,3	Campania		7,8
Sicilia	8,6	Liguria	8,7	Sardegna	7,6	Trentino-A.Adige/Südtirol		7,7
Lazio	6,0	Sicilia	8,4	Liguria	7,5	Toscana		7,0
Puglia	6,0	Lombardia	5,2	Sicilia	6,5	Lazio		5,5
VACANZA ALL'ESTERO (per 100 viaggi di vacanza effettuati all'estero)								
Spagna	22,3	Francia	20,9	Spagna	14,4	Francia		15,4
Francia	13,7	Regno Unito	16,0	Grecia	14,3	Spagna		14,0
Austria	7,7	Spagna	9,0	Croazia	11,7	Austria		10,6
Germania	7,2	Austria	7,4	Francia	9,2	Regno Unito		7,5
U.S.A.	6,1	Croazia	6,4	Regno Unito	6,5	U.S.A.		6,9

Dati provvisori

Fonte: Istat

I dati sugli arrivi e sulle presenze dei turisti nella provincia di Teramo, nel corso del 2012, ancora provvisori e soggetti a controlli di congruità, evidenziano risultati discordanti sugli arrivi/presenze fra turisti italiani e stranieri e sul tipo di struttura prescelta.

Relativamente al totale tra alberghi ed esercizi complementari gli arrivi sono stati 531.825, sostanzialmente sui livelli del 2011, che segnava una crescita del 7,5% rispetto al 2010. Di questi, 75.198 (il 14%) sono stati gli stranieri, con un incremento di

288 unità (+0,4%). Gli arrivi dei turisti italiani sono praticamente stabili , dai 457.086 del 2011 ai 456.627 del 2012 (-0,1%).

Per quanto riguarda il dato delle presenze si riscontra un sensibile aumento di quelle dei turisti stranieri, che crescono dai 551.540 del 2011 ai 571.110 del 2012 (+3,5%). Di contrasto, diminuiscono le presenze dei turisti italiani, da 3.205.504 a 3.134.880 (-2,2%). Ma è in riferimento alla tipologia di struttura ricettiva che si osservano le differenze maggiori. Gli *alberghi*, infatti, vedono scendere la loro quota sia in termini di arrivi (-3% gli stranieri, -0,7% gli italiani), sia in termini di presenze (-1% gli stranieri, -3,5% gli italiani). Crescono invece gli arrivi e le presenze nelle strutture complementari per quanto attiene alla componente straniera, con un +6,2% di arrivi e + 9,2% di presenze. Sostanzialmente immutata la componenete italiana nelle strutture complementari della provincia di Teramo, con un + 1,3% per gli arrivi e un -0,5% per le presenze. Nel complesso tali strutture fanno registrare un segno più (grazie soprattutto alla componente straniera) sia in termini di arrivi (+2,1%), sia in termini di presenze (+0,9%).

ARRIVI E PRESENZE NEGLI ESERCIZI RICETTIVI ALBERGHIERI E COMPLEMENTARI						
Provincia di Teramo						
Turisti	ALBERGHI		COMPLEMENTARI		TOTALE	
	Arrivi	Presenze	Arrivi	Presenze	Arrivi	Presenze
Anno 2011						
Stranieri	47.382	305.551	27.528	245.989	74.910	551.540
Italiani	324.477	1.786.341	132.609	1.419.163	457.086	3.205.504
Totale	371.859	2.091.892	160.137	1.665.152	531.996	3.757.044
Anno 2012						
Stranieri	45.961	302.449	29.237	268.661	75.198	571.110
Italiani	322.331	1.723.129	134.296	1.411.751	456.627	3.134.880
Totale	368.292	2.025.578	163.533	1.680.412	531.825	3.705.990
Variazioni % 2011-2012						
Stranieri	-3,0%	-1,0%	6,2%	9,2%	0,4%	3,5%
Italiani	-0,7%	-3,5%	1,3%	-0,5%	-0,1%	-2,2%
Totale	-1,0%	-3,2%	2,1%	0,9%	0,0%	-1,4%

Fonte: elaborazioni su dati Regione Abruzzo

(Dati del 2012 provvisori)

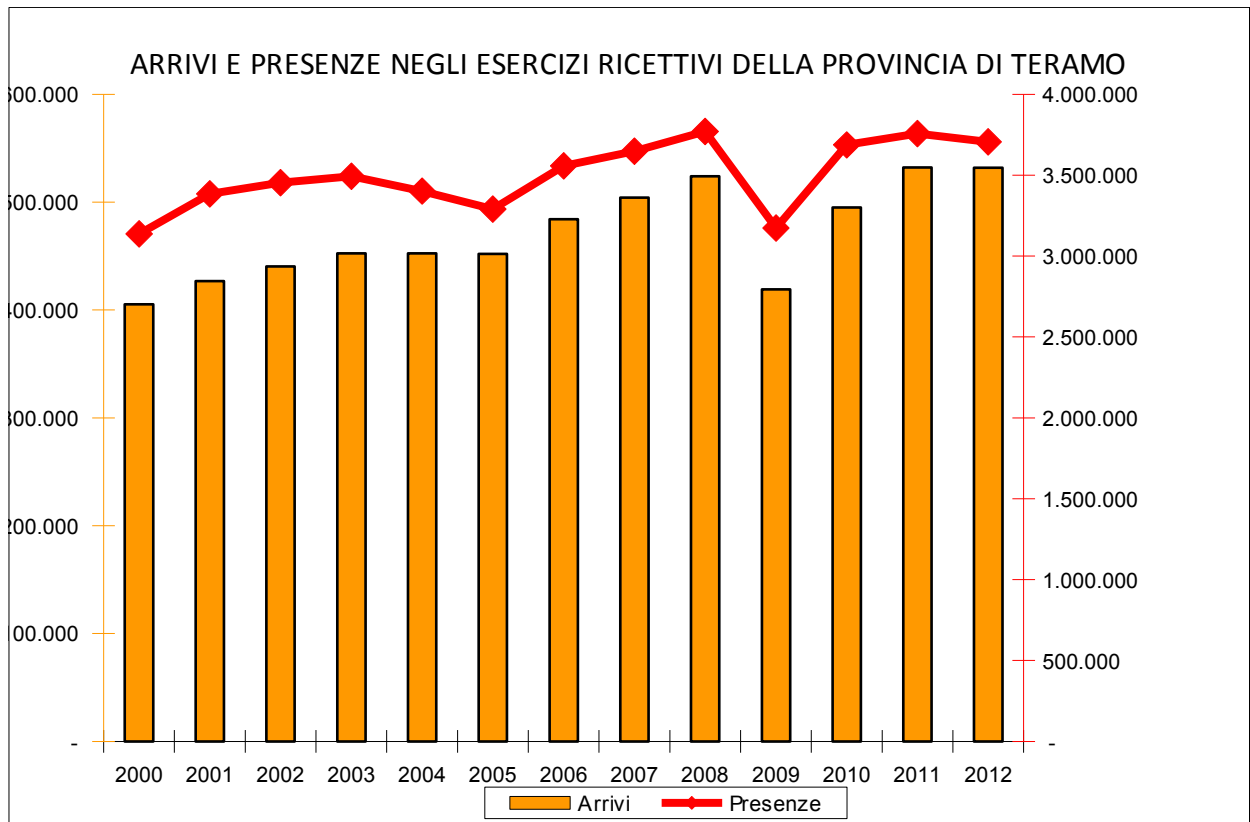

Fonte: elaborazioni CCIAA su dati Regione Abruzzo

2.5 La produzione della ricchezza

Nell'ultimo triennio, la recessione, che ha investito pesantemente l'economia nazionale, ha provocato una inevitabile crisi nel processo di produzione della ricchezza, che, perlomeno in tempi brevi, sembra di difficile soluzione.

Secondo i dati diffusi da Unioncamere – Prometeia, infatti, il tasso di crescita medio del valore aggiunto (valori reali), nel periodo 2011/2012, è stato per la provincia di Teramo del -1,6%. Seppur negativo, leggermente migliore è stato quello riportato dalla regione Abruzzo -0,9%, mentre il dato nazionale si è attestato sul -0,7%.

Per quanto riguarda la crescita delle esportazioni della provincia (valori reali), si è riscontrata una crescita del +6,1%, superiore sia a quella regionale del +1,3% (inficiata pesantemente dal -6,6% de L'Aquila), sia alla crescita registrata in ambito nazionale (+4,4%). La spesa per consumi delle famiglie (valori correnti), è leggermente salita ad un tasso del +0,4% in provincia di Teramo, mentre resta ferma in Abruzzo e sale del doppio in Italia (+0,8%). I valori percentuali a fine periodo segnano, nel rapporto tra esportazioni e valore aggiunto, un risultato del 19,2% per la provincia di Teramo, contro i 26,3% dell'Abruzzo e il 26,8% dell'Italia. Sempre a fine periodo, osservando il valore aggiunto pro capite per abitante, la provincia teramana registra 17.064 euro (43.511 nel valore aggiunto per occupato). Per ogni abitante della regione Abruzzo risultano 17.001 euro (46.328 per occupato), mentre sul territorio nazionale il dato si attesta sui 20.639 euro (52.290 per occupato).

Gli scenari di previsione elaborati da Unioncamere/Prometeia per i prossimi anni prospettano una economia per il 2013 ancora in affanno, con i primi leggeri segnali di miglioramento solamente a partire dal 2014.

Per il 2013 è previsto infatti un calo del valore aggiunto per la provincia di Teramo pari al -2,2% (-1,8% Abruzzo, -1,4% Italia) e solo nel biennio 2014/2015 si intravede una crescita stimata nello 0,3% (+0,5% Abruzzo, +1,0% Italia).

Allo stesso modo si ridurrà il trend di crescita delle esportazioni: 2,9% nel 2013 (+1,1% Abruzzo, +2,6% Italia) e +3,2% nel biennio 2014/2015 (+2,5% Abruzzo, +4,1% Italia). Segnali negativi anche dal versante dell'occupazione (-0,2% Teramo, -0,1% Abruzzo, +0,2% Italia), mentre il valore aggiunto per abitante in provincia di Teramo negli anni a venire si attesterebbe sui 16.449 euro in valori reali (16.648 Abruzzo, 20.509 Italia). Infine, il valore aggiunto provinciale, pro capite a prezzi correnti, dopo un calo dal 2012 al 2013, dovrebbe risalire nel 2014 a 19.224 (indice 81,9) e nel 2015 a 19.621 euro (indice 81,2).

Teramo	2011—2012	2013	2014—2015
Tassi di crescita medi annui del periodo:			
Valore aggiunto	-1,6	-2,2	0,3
Esportazioni di beni verso l'estero (valori reali)	6,1	2,9	3,2
Spesa per consumi delle famiglie (valori correnti)	0,4	-0,3	1,7
Occupazione	1,2	-1,6	-0,2
Valori % a fine periodo:			
Esportazioni/Valore aggiunto	19,2	20,2	21,4
Tasso di occupazione	38,3	37,5	36,9
Tasso di disoccupazione	9,7	10,8	11,1
Tasso di attività	42,4	42,0	41,5
Valori pro capite a fine periodo:			
Valore aggiunto per abitante	17.064	16.532	16.449
Valore aggiunto per occupato	43.511	43.253	43.703
Abruzzo	2011—2012	2013	2014—2015
Tassi di crescita medi annui del periodo:			
Valore aggiunto	-0,9	-1,8	0,5
Esportazioni di beni verso l'estero (valori reali)	1,3	1,1	2,5
Spesa per consumi delle famiglie (valori correnti)	0,0	-0,2	1,7
Occupazione	0,9	-1,5	-0,1
Valori % a fine periodo:			
Esportazioni/Valore aggiunto	26,3	27,1	28,2
Tasso di occupazione	37,9	37,2	37,0
Tasso di disoccupazione	10,8	12,1	12,4
Tasso di attività	42,5	42,4	42,2
Valori pro capite a fine periodo:			
Valore aggiunto per abitante	17.001	16.593	16.648
Valore aggiunto per occupato	46.328	46.173	46.705
Mezzogiorno	2011—2012	2013	2014—2015
Tassi di crescita medi annui del periodo:			
Valore aggiunto	-1,5	-2,0	0,5
Esportazioni di beni verso l'estero (valori reali)	6,0	1,2	3,2
Spesa per consumi delle famiglie (valori correnti)	0,1	-0,6	1,7
Occupazione	-0,9	-1,3	-0,1
Valori % a fine periodo:			
Esportazioni/Valore aggiunto	14,1	14,6	15,4
Tasso di occupazione	29,7	29,3	29,4
Tasso di disoccupazione	17,2	18,6	18,9
Tasso di attività	35,8	36,0	36,2
Valori pro capite a fine periodo:			
Valore aggiunto per abitante	13.752	13.461	13.625
Valore aggiunto per occupato	45.804	45.463	46.014
Italia	2011—2012	2013	2014—2015
Tassi di crescita medi annui del periodo:			
Valore aggiunto	-0,7	-1,4	1,0
Esportazioni di beni (valori reali)	4,4	2,6	4,1
Spesa per consumi delle famiglie (valori correnti)	0,8	0,1	2,1
Occupazione	-0,5	-1,0	0,2
Valori % a fine periodo:			
Esportazioni/Valore aggiunto	26,8	27,8	29,6
Tasso di occupazione	37,8	37,4	37,4
Tasso di disoccupazione	10,7	11,9	12,0
Tasso di attività	42,4	42,4	42,5
Valori pro capite a fine periodo:			
Valore aggiunto per abitante	20.639	20.249	20.509
Valore aggiunto per occupato	52.290	52.730	53.522

Unioncamere- Prometeia , Scenari di sviluppo delle economie locali italiane 2011-2015 (giugno 2013)

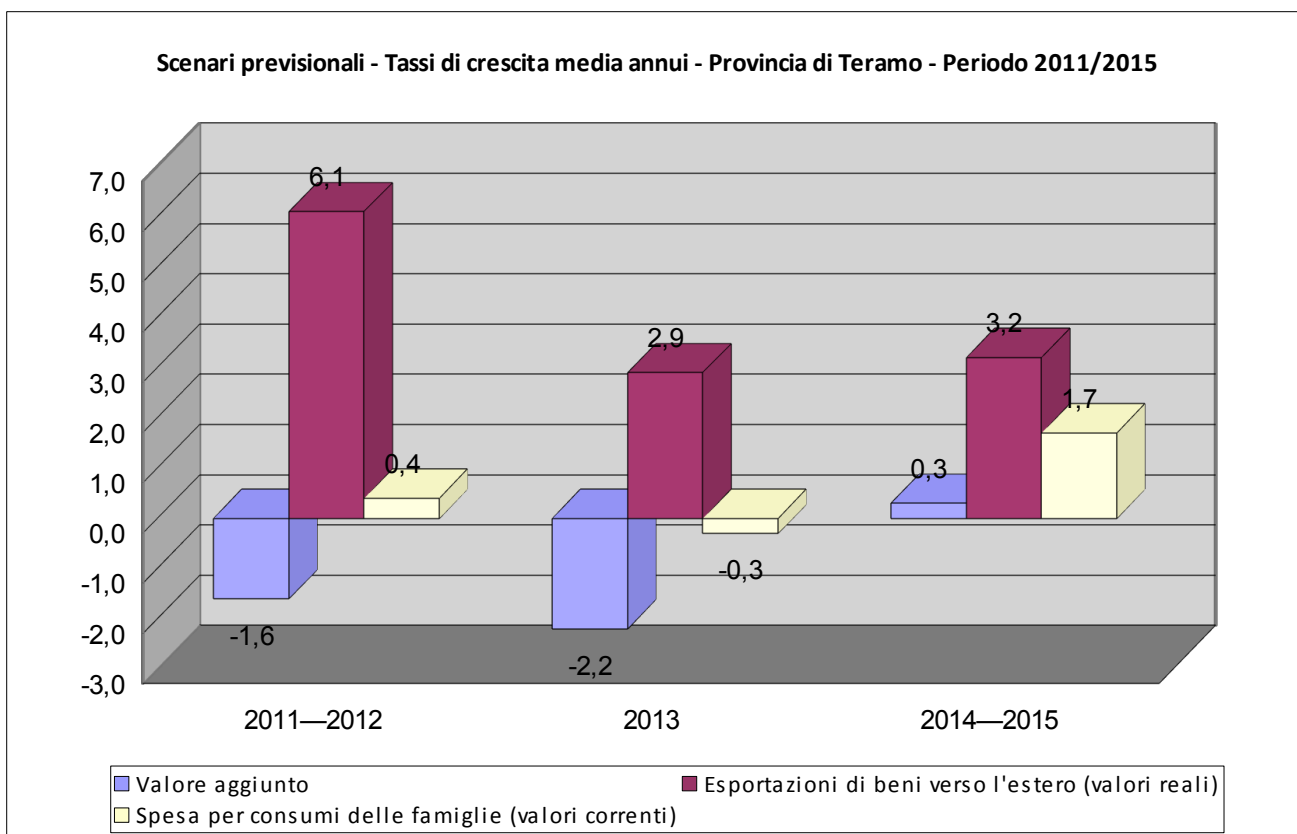

Fonte: Unioncamere- Prometeia , Scenari di sviluppo delle economie locali

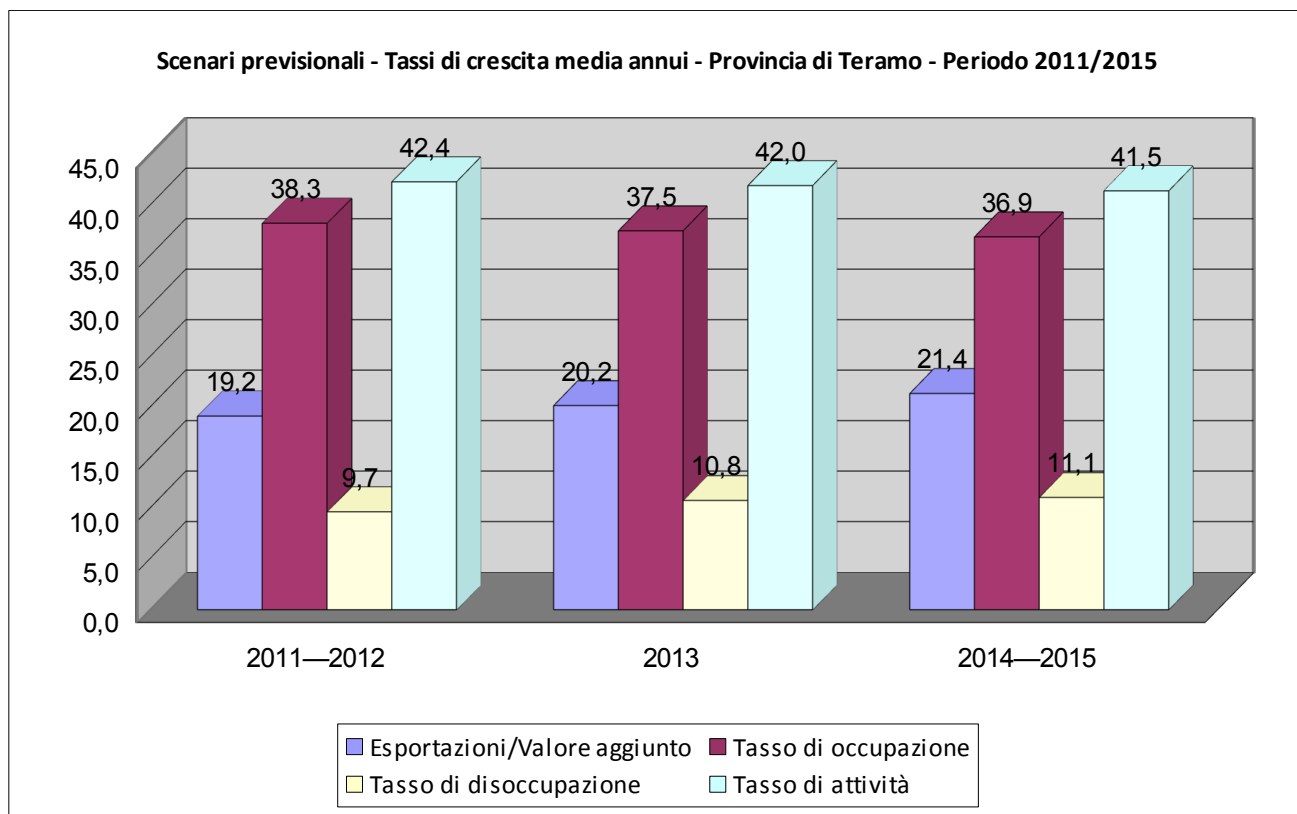

Fonte: Unioncamere- Prometeia , Scenari di sviluppo delle economie locali

Indice delle tavole

Andamento serie storica demografia delle imprese a livello provinciale

Tav 1.1 - Riepilogo delle imprese registrate e attive per divisione di attività economica (ATECO 2007) alla fine dei quattro trimestri 2012. Iscrizioni e cessazioni trimestrali nel 2012

Tav 1.2 - Riepilogo delle imprese registrate per divisione di attività economica (ATECO 2007) nel periodo 2008-2012. Iscrizioni, cessazioni e saldi annuali

Tav 1.3 - Tassi di natalità, mortalità e sviluppo imprenditoriale nel 2012. Distribuzione per divisione di attività economica ATECO 2007 (dati ogni 100 imprese)

Tav 1.4 - Riepilogo delle imprese registrate per forma giuridica alla fine dei quattro trimestri 2012. Iscrizioni e cessazioni trimestrali nel 2012

Tav 1.5 - Riepilogo delle imprese registrate per forma giuridica nel periodo 1998-2012. Iscrizioni, cessazioni e saldi annuali

Tav 1.6 - Tassi di natalità, mortalità e sviluppo imprenditoriale nel periodo 1999-2012. Distribuzione per forma giuridica (dati ogni 100 imprese)

Tav 1.7 - Riepilogo delle imprese registrate per divisioni di attività economica (ATECO 2007) al 31.12.2012. Iscrizioni, cessazioni e saldi nel 2012

Tav 1.8 - Riepilogo delle imprese registrate per forma giuridica al 31.12.2012. Iscrizioni, cessazioni e saldi nel 2012

Imprenditori extracomunitari

Tav.1.9 - Riepilogo delle persone extracomunitarie con cariche in impresa, per divisione di attività economica (ATECO 2007) nel periodo 2008-2012

Tav 1.10 - Riepilogo delle persone extracomunitarie con cariche in impresa, per divisione di attività economica (ATECO 2007), classe di età e carica ricoperta. Situazione al 31 dicembre 2012

Tav 1.11 - Riepilogo dei titoli detenuti da persone nate all'estero per divisioni di attività economica e nazionalità (ATECO 2007). Anno 2012

Tav. 1.12bis - Titoli registrati detenuti da persone nate all'estero al 31 dicembre 2012 per divisioni di attività economica e tipologia di carica

Tav. 1.13bis - Titoli registrati detenuti da persone nate all'estero al 31 dicembre 2012 per divisioni di attività economica e forma giuridica

Tav. 1.14bis - Imprenditorialità straniera: imprese registrate al 31 dicembre 2012 e iscrizioni e cessazioni nel 2012 per divisione di attività economica e forma giuridica

Imprenditorialità femminile

Tav. 1.16bis - Le cariche ricoperte dalle imprenditrici femminili dell'Abruzzo al al IV trimestre 2012 per divisione di attività economica e tipologia di carica

Tav. 1.17bis - Le cariche ricoperte dalle imprenditrici femminili al IV trimestre 2012 per divisione di attività economica e forma giuridica

Tav. 1.18bis - Imprenditorialità femminile: imprese registrate al 31 dicembre 2012 e iscrizioni e cessazioni nel 2012 per divisione di attività economica e forma giuridica

Tav. 1.19bis - Imprenditorialità femminile: imprese registrate al 31 dicembre 2012 e iscrizioni e cessazioni nel 2012 per divisione di attività economica e tipologia di presenza

Tav. 1.19ter - Imprenditorialità femminile giovanile: imprese registrate al 31 dicembre 2012 e iscrizioni e cessazioni nel 2012 per divisione di attività economica e tipologia di presenza

Imprenditorialità giovanile

Tav. 1.20bis - Le cariche ricoperte da giovani con meno di 35 anni al 31 dicembre 2012 per divisione di attività economica e tipologia di carica

Tav. 1.21bis - Le cariche ricoperte da giovani con meno di 35 anni al 31 dicembre 2012 per divisione di attività economica e forma giuridica

Tav. 1.22bis - Imprenditorialità giovanile: imprese registrate al 31 dicembre 2012 e iscrizioni e cessazioni nel 2012 per divisione di attività economica e forma giuridica

Tav. 1.23bis - Imprenditorialità giovanile: imprese registrate al 31 dicembre 2012 e iscrizioni e cessazioni nel 2012 per divisione di attività economica e tipologia di presenza

Imprese artigiane

Tav. 1.24 - Riepilogo delle imprese artigiane registrate e attive per divisione di attività economica (ATECO 2007) alla fine dei quattro trimestri 2012. Iscrizioni e cessazioni trimestrali nel 2012

Tav. 1.25 - Riepilogo delle imprese artigiane registrate per divisione di attività economica (ATECO 2007) nel periodo 2008-2012. Iscrizioni, cessazioni e saldi annuali

Tav. 1.26 - Tassi di natalità, mortalità e sviluppo imprenditoriale delle imprese artigiane del 2012. Distribuzione per settore di attività economica ATECO 2007 (dati ogni 100 imprese)

Le procedure concorsuali

Tav. 1.27 - Distribuzione per provincia delle imprese entrate in liquidazione per anno di entrata in liquidazione

I contratti di rete

Tav. 1.29 - Numerosità dei Contratti di rete e delle imprese che li hanno sottoscritti, per settore di attività economica e forma giuridica. Situazione al 6 marzo 2012

Le imprese 'sopravvivenenti'

Tav. 1.39 - Quota percentuale di imprese sopravvivenenti al 31 dicembre 2012 per forma giuridica e anno di iscrizione

Tav. 1.40 - Quota percentuale di imprese sopravvivenenti al 31 dicembre 2012 per settore di attività economica e anno di iscrizione

Tav. 3.4 - Numero di impianti fotovoltaici che hanno fatto richiesta di incentivo mediante il conto energia per classi di potenza e potenza complessiva e procapite. Situazione al 22-3-2013

La contabilità economica territoriale

Tav. 4.1 - Valore aggiunto a prezzi correnti per branca di attività economica. Anno 2009. Dati in milioni di euro

Tav. 4.2 - Valore aggiunto a prezzi correnti per branca di attività economica. Anno 2011. Dati in milioni di euro

Tav. 4.3 - Numeri indice Italia=100 del valore aggiunto procapite anni 2009 e 2011, posizioni di graduatoria e variazioni in termini correnti

Tav. 4.4 - Valore aggiunto a prezzi correnti per fascia dimensionale di impresa. Anno 2010. Dati in milioni di euro

Tav. 4.5 - Valore aggiunto del settore artigianato a prezzi correnti per branca di attività economica anno 2010. Dati in milioni di euro

Tav. 4.6 - Valore aggiunto delle cooperative a prezzi correnti per branca di attività economica anno 2010. Dati in milioni di euro

Tav. 4.7 - Valore aggiunto ai prezzi di base correnti per le filiere delle attività economiche del mare. Anno 2011. Dati in milioni di euro

Tav. 4.8 - Occupati delle filiere delle attività economiche del mare. Anno 2011. Dati in migliaia

Tav. 4.9 - Valore aggiunto ai prezzi di base correnti del sistema produttivo culturale. Anno 2011. Dati in milioni di euro

Tav. 4.15 - Reddito disponibile delle famiglie consumatrici per regione e provincia - Anni 2004-2011. Valori in milioni di euro

Tav. 4.16 - Reddito disponibile delle famiglie consumatrici pro capite* per regione e provincia - Anni 2004 - 2011. Valori in euro

Tav. 4.17 - Patrimonio delle famiglie per tipologia di attività. Anno 2011. Dati in milioni di euro

Tav. 4.18 - Variazioni percentuali annue a prezzi correnti del patrimonio delle famiglie e valori per famiglia. Serie 2009-2011

Tav. 4.19 - Numero di famiglie in condizioni di povertà relativa - Anni 2009-2011. Valori assoluti e incidenze percentuali sul totale delle famiglie

L'innovazione

Tav. 6.3 - Domande depositate per provincia di deposito per invenzioni in Italia negli anni 1998-2012. Situazione al 2-4-2013

Tav. 6.10 - Imprese che hanno investito o programmato di investire in prodotti e tecnologie green*, per finalità degli investimenti e relative assunzioni programmate nel 2012

Il commercio internazionale

Tav. 7.1 - Commercio estero delle province italiane. Valore delle importazioni ed esportazioni 2011-2012 e variazione percentuale. Valori in euro.

Tav. 7.2 - Commercio estero delle province italiane. Variazione delle esportazioni rispetto all'anno precedente. Anni 1992-2012

Tav. 7.3 - Importazioni delle province italiane per macrosettore. Anno 2012. Valori assoluti (in euro) e composizione percentuale sul totale import provinciale

Tav. 7.4 - Esportazioni delle province italiane per macrosettore. Anno 2012. Valori assoluti (in euro) e composizione percentuale sul totale export provinciale

Tav. 7.5 - Importazioni delle province italiane per area geografica di provenienza delle merci. Anno 2012. Valori assoluti (in euro) e composizione percentuale sul totale import provinciale

Tav. 7.6 - Esportazioni delle province italiane per area geografica di destinazione delle merci. Anno 2012. Valori assoluti (in euro) e composizione percentuale sul totale export provinciale

Tav. 7.7 - Primi 30 Paesi per valore delle importazioni e delle esportazioni. Anni 2011 e 2012, valori in euro.

Tav. 7.8 - Primi 30 merci per valore delle importazioni e delle esportazioni. Anni 2011 e 2012, valori in euro.

Tav. 7.9 - Importazioni ed esportazioni per contenuto tecnologico dei beni commercializzati secondo la tassonomia di Pavitt. Anno 2012. Valori assoluti (in euro) e composizione percentuale sul totale provinciale

Tav. 7.10 - Propensione all'export e grado di apertura al commercio estero per il totale economia nelle province italiane. Anni 2010-2012

Il turismo

Tav. 8.4 - Numero di viaggiatori stranieri a destinazione per provincia visitata. Serie 2008-2012. Dati in migliaia

Tav. 8.8 - Spesa dei viaggiatori italiani all'estero per provincia di residenza. Serie 2008-2012. Dati in milioni di euro

Il credito

Tav. 9.1 - Depositi presso banche e casse depositi e prestiti per provincia di localizzazione della clientela per settori di attività economica della clientela. Dati in milioni di euro

Tav. 9.2 - Impieghi bancari erogati da banche e casse depositi e prestiti per provincia di localizzazione della clientela per settori di attività economica della clientela. Dati in milioni di euro

Tav. 9.3 - Sofferenze utilizzate nette e numero di affidati negli anni. Anni 2009-2012. Valori dell'utilizzato netto in milioni di euro

Tav. 9.4 - Numero di sportelli bancari attivi negli anni 1998-2012 e densità degli sportelli rispetto alla popolazione

Tav. 9.5 - Consistenza dei finanziamenti oltre il breve termine (oltre un anno) per provincia di destinazione dell'investimento. Anni 2008-2012. Dati in milioni di euro

Il valore aggiunto – Previsioni

Tav. 11.1 Variazioni medie annue di alcuni aggregati economici. Anni 2011-2015

Tav. 11.2 Valore aggiunto procapite previsto per gli anni 2012-2015. Valori in euro correnti

Tav. 11.3 Posizioni nella graduatoria decrescente del valore aggiunto procapite previsto per gli anni 2012-2015

Il mercato del lavoro

Tav. 14.1 - Forze di lavoro divise fra occupati per settore e persone in cerca di occupazione. Anno 2012. Dati in migliaia

Tav. 14.2 - Serie storica delle persone in cerca di occupazione. Anni 2004-2012. Dati in migliaia

Tav. 14.3 - Tassi caratteristici del mercato del lavoro. Anni 2004-2012

Tav. 14.4 - Numero di occupati desunti dall'indagine sulle forze di lavoro classificati per cittadinanza. Anno 2012. Dati assoluti in migliaia

Tav. 14.5 - Numero di occupati desunti dall'indagine sulle forze di lavoro classificati per numero di ore lavorate settimanali. Anno 2012. Dati assoluti in migliaia

Tav. 14.6 - Numero di ore autorizzate di cassa integrazione guadagni per il complesso dei settori di attività economia e gestione. Anni 2005-2012

Tav. 14.7 - Numero di ore autorizzate di cassa integrazione guadagni per il complesso dei settori di attività economia e gestione nei primi quattro mesi dell'anno. Anni 2005-2013

Sul sito www.te.camcom.it è disponibile l'appendice statistica completa.

Tav 1.1 Riepilogo delle imprese registrate e attive per divisioni di attività economica (ATECO 2007) alla fine dei quattro trimestri 2012. Iscrizioni e cessazioni trimestrali nel 2012

Provincia di TERAMO

SEZIONE E DIVISIONE DI ATTIVITA'	I 2012				II 2012				III 2012				IV 2012			
	Registrate	Attive	Iscrizioni	Cessazioni	Registrate	Attive	Iscrizioni	Cessazioni	Registrate	Attive	Iscrizioni	Cessazioni	Registrate	Attive	Iscrizioni	Cessazioni
A01 Coltivazioni agricole e produzione di prodotti animali, caccia e servizi connessi	6203	6174	84	193	6256	6228	78	34	6262	6234	33	29	6226	6200	18	54
A02 Silvicoltura ed utilizzo di aree forestali	63	60	1	3	64	61	0	0	65	62	1	0	66	63	1	0
A03 Pesca e acquacoltura	177	171	0	7	179	173	0	0	177	171	1	3	177	171	0	2
B05 Estrazione di carbone (esclusa torba)	0	0	0	0	0	0	0	0	0	0	0	0	0	0	0	0
B06 Estrazione di petrolio greggio e di gas naturale	0	0	0	0	0	0	0	0	0	0	0	0	0	0	0	0
B07 Estrazione di minerali metalliferi	0	0	0	0	0	0	0	0	0	0	0	0	0	0	0	0
B08 Altre attività di estrazione di minerali da cave e miniere	22	15	1	0	22	15	0	0	21	14	0	1	21	14	0	0
B09 Attività dei servizi di supporto all'estrazione	1	1	0	0	1	1	0	0	1	1	0	0	1	1	0	0
C10 Industrie alimentari	449	408	3	11	451	409	3	5	455	411	2	2	453	409	2	6
C11 Industria delle bevande	23	18	0	1	23	18	0	0	27	22	1	0	27	22	0	0
C12 Industria del tabacco	0	0	0	0	0	0	0	0	0	0	0	0	0	0	0	0
C13 Industrie tessili	221	194	4	6	223	194	7	5	223	194	2	2	223	195	4	5
C14 Confezione di articoli di abbigliamento; confezione di articoli in pelle e pelliccia	920	728	18	49	932	744	26	20	935	744	14	11	936	745	28	28
C15 Fabbricazione di articoli in pelle e simili	516	446	18	18	522	450	11	7	520	450	8	12	512	446	15	22
C16 Industria del legno e dei prodotti in legno e sughero (esclusi i mobili); fabbricazione di articoli in paglia e materiali da intreccio	249	228	2	16	246	224	0	4	244	221	1	4	242	218	1	3
C17 Fabbricazione di carta e di prodotti di carta	68	53	2	3	69	55	1	2	68	53	0	1	67	52	1	2
C18 Stampa e riproduzione di supporti registrati	123	107	2	6	123	109	0	2	122	109	1	2	124	108	2	1
C19 Fabbricazione di coke e prodotti derivanti dalla raffinazione del petrolio	2	1	0	0	2	1	0	0	2	1	0	0	2	1	0	0
C20 Fabbricazione di prodotti chimici	31	21	0	0	31	21	0	0	32	22	1	1	31	20	0	1
C21 Fabbricazione di prodotti farmaceutici di base e di preparati farmaceutici	3	3	0	0	4	4	0	0	4	4	0	0	4	4	0	0
C22 Fabbricazione di articoli in gomma e materie plastiche	79	64	1	4	81	65	0	0	81	67	1	2	83	69	0	1
C23 Fabbricazione di altri prodotti della lavorazione di minerali non metalliferi	256	218	2	12	254	217	1	3	254	216	2	2	254	211	2	4
C24 Metallurgia	29	23	0	1	28	23	0	1	28	22	0	0	28	22	0	0
C25 Fabbricazione di prodotti in metallo (esclusi macchinari e attrezzature)	603	520	3	23	605	515	5	4	604	506	5	5	607	509	4	4
C26 Fabbricazione di computer e prodotti di elettronica e ottica; apparecchi elettromedicali, apparecchi di misurazione e di orologi	72	61	0	3	71	60	1	2	71	60	0	0	74	63	0	0
C27 Fabbricazione di apparecchiature elettriche ed apparecchiature per uso domestico non elettriche	73	64	0	5	73	63	0	0	73	63	0	0	73	63	0	0
C28 Fabbricazione di macchinari ed apparecchiature nca	167	140	1	6	169	142	2	0	170	143	1	2	169	143	1	5
C29 Fabbricazione di autoveicoli, rimorchi e semirimorchi	33	23	0	1	33	23	0	0	33	23	0	0	33	23	1	1
C30 Fabbricazione di altri mezzi di trasporto	15	12	0	1	16	13	0	0	16	13	0	0	16	13	0	0
C31 Fabbricazione di mobili	244	195	1	7	244	193	1	1	244	191	0	0	245	191	2	1
C32 Altre industrie manifatturiere	271	260	2	7	271	260	1	3	269	258	0	3	266	257	1	4
C33 Riparazione, manutenzione ed installazione di macchine ed apparecchiature	111	109	5	6	111	109	4	2	112	110	0	0	113	111	3	2
D35 Fornitura di energia elettrica, gas, vapore e aria condizionata	120	119	4	2	124	123	1	0	129	127	3	0	132	132	4	7
E36 Raccolta, trattamento e fornitura di acqua	3	3	0	0	3	3	0	0	3	3	0	0	3	3	0	0
E37 Gestione delle reti fognarie	6	6	0	0	6	6	0	0	6	6	0	0	6	6	0	0
E38 Attività di raccolta, trattamento e smaltimento dei rifiuti; recupero dei materiali	66	56	1	3	66	56	1	0	66	56	0	0	69	58	1	0
E39 Attività di risanamento e altri servizi di gestione dei rifiuti	8	8	0	0	7	7	0	1	7	7	0	0	7	7	0	0
F41 Costruzione di edifici	2485	2232	21	92	2494	2232	23	30	2498	2230	16	23	2472	2195	16	45
F42 Ingegneria civile	80	68	0	3	79	67	1	1	80	68	0	0	76	65	0	3
F43 Lavori di costruzione specializzati	2923	2811	53	159	2923	2806	43	48	2929	2809	34	37	2895	2768	20	56
G45 Commercio all'ingrosso e al dettaglio e riparazione di autoveicoli e motocicli	905	862	11	33	917	869	12	5	920	869	5	4	923	873	11	14
G46 Commercio all'ingrosso (escluso quello di autoveicoli e di motocicli)	2183	2014	30	90	2202	2032	29	27	2219	2046	17	31	2214	2047	26	43
G47 Commercio al dettaglio (escluso quello di autoveicoli e di motocicli)	4832	4600	76	193	4875	4635	88	89	4888	4651	54	64	4907	4656	70	86
H49 Trasporto terrestre e trasporto mediante condotte	584	552	6	26	587	556	4	9	584	552	2	5	579	542	2	8

SEZIONE E DIVISIONE DI ATTIVITA'	I 2012				II 2012				III 2012				IV 2012			
	Registrate	Attive	Iscrizioni	Cessazioni	Registrate	Attive	Iscrizioni	Cessazioni	Registrate	Attive	Iscrizioni	Cessazioni	Registrate	Attive	Iscrizioni	Cessazioni
H50 Trasporto marittimo e per vie d'acqua	1	1	0	0	1	1	0	0	1	1	0	0	1	1	0	0
H51 Trasporto aereo	1	1	0	0	1	1	0	0	1	1	0	0	1	1	0	0
H52 Magazzinaggio e attività di supporto ai trasporti	78	70	2	2	85	77	5	1	85	78	0	1	85	76	1	2
H53 Servizi postali e attività di corriere	14	12	0	0	13	11	0	0	12	10	0	1	11	9	0	0
I55 Alloggio	407	390	1	3	410	392	0	3	414	397	0	1	414	397	1	2
I56 Attività dei servizi di ristorazione	2127	1946	25	102	2178	1994	41	41	2211	2026	40	40	2212	2014	30	45
J58 Attività editoriali	41	36	0	2	44	39	1	0	44	39	0	0	43	38	1	2
J59 Attività di produzione cinematografica, di video e di programmi televisivi, di registrazioni musicali e sonore	46	43	2	2	45	42	0	1	43	40	1	3	43	40	0	0
J60 Attività di programmazione e trasmissione	13	12	1	0	13	12	0	0	13	12	0	0	12	12	0	1
J61 Telecomunicazioni	49	45	1	2	49	45	1	2	52	48	2	0	53	49	1	0
J62 Produzione di software, consulenza informatica e attività connesse	182	166	4	6	188	172	5	1	188	172	0	2	189	173	5	4
J63 Attività dei servizi d'informazione e altri servizi informatici	262	251	7	3	263	251	4	3	262	249	1	5	259	246	2	7
K64 Attività di servizi finanziari (escluse le assicurazioni e i fondi pensione)	38	35	0	0	39	36	0	0	39	35	0	0	36	32	0	1
K65 Assicurazioni, riassicurazioni e fondi pensione (escluse le assicurazioni sociali obbligatorie)	13	10	0	0	13	10	0	0	12	9	0	1	10	9	0	2
K66 Attività ausiliarie dei servizi finanziari e delle attività assicurative	456	448	12	19	464	457	17	11	461	453	5	9	453	444	3	13
L68 Attività immobiliari	858	815	7	12	862	815	6	6	865	817	3	5	878	823	10	9
M69 Attività legali e contabilità	56	53	3	2	56	53	2	2	56	53	1	1	54	50	0	2
M70 Attività di direzione aziendale e di consulenza gestionale	213	201	7	7	218	204	4	1	225	210	5	1	225	208	2	5
M71 Attività degli studi di architettura e d'ingegneria; collaudi ed analisi tecniche	80	74	0	3	81	75	1	0	80	73	0	1	80	72	1	1
M72 Ricerca scientifica e sviluppo	15	13	0	0	16	14	0	0	16	14	0	0	16	14	0	0
M73 Pubblicità e ricerche di mercato	161	148	10	5	162	147	2	3	165	150	5	2	165	148	6	7
M74 Altre attività professionali, scientifiche e tecniche	338	319	15	10	345	327	13	7	343	326	4	6	341	322	4	8
M75 Servizi veterinari	0	0	0	0	0	0	0	0	1	1	0	0	1	1	0	0
N77 Attività di noleggio e leasing operativo	103	96	0	5	106	98	2	2	105	97	0	1	101	91	1	5
N78 Attività di ricerca, selezione, fornitura di personale	2	2	0	0	2	2	0	0	2	2	0	0	2	2	0	0
N79 Attività dei servizi delle agenzie di viaggio, dei tour operator e servizi di prenotazione e attività connesse	68	65	2	2	67	64	1	1	69	66	1	0	67	64	0	2
N80 Servizi di vigilanza e investigazione	22	19	0	0	21	18	0	1	22	19	0	0	21	18	1	2
N81 Attività di servizi per edifici e paesaggio	332	315	17	19	342	323	16	8	351	330	7	3	345	323	5	13
N82 Attività di supporto per le funzioni d'ufficio e altri servizi di supporto alle imprese	216	198	1	7	220	202	4	2	221	204	3	2	225	210	9	7
O84 Amministrazione pubblica e difesa; assicurazione sociale obbligatoria	0	0	0	0	0	0	0	0	0	0	0	0	0	0	0	0
P85 Istruzione	93	87	2	4	94	87	1	1	96	89	2	0	99	90	2	0
Q86 Assistenza sanitaria	76	75	3	1	80	79	3	0	81	79	1	0	85	82	3	0
Q87 Servizi di assistenza sociale residenziale	8	8	0	1	8	8	0	0	9	9	0	0	9	9	0	0
Q88 Assistenza sociale non residenziale	91	81	3	4	92	82	1	3	92	81	0	1	92	78	0	1
R90 Attività creative, artistiche e di intrattenimento	53	45	2	5	56	48	1	0	57	47	1	0	54	45	1	4
R91 Attività di biblioteche, archivi, musei ed altre attività culturali	11	8	0	0	10	8	0	1	10	8	0	0	10	8	0	0
R92 Attività riguardanti le lotterie, le scommesse, le case da gioco	28	28	0	0	29	29	0	0	30	30	0	0	30	30	1	1
R93 Attività sportive, di intrattenimento e di divertimento	474	443	5	9	484	453	9	5	481	452	5	6	491	459	6	6
S94 Attività di organizzazioni associative	16	15	0	0	16	15	0	0	16	15	0	0	16	15	0	0
S95 Riparazione di computer e di beni per uso personale e per la casa	221	215	2	19	224	218	6	4	223	218	1	2	220	215	1	4
S96 Altre attività di servizi per la persona	1291	1262	19	49	1298	1267	15	17	1303	1272	15	14	1305	1274	10	15
T97 Attività di famiglie e convivenze come datori di lavoro per personale domestico	0	0	0	0	0	0	0	0	0	0	0	0	0	0	0	0
T98 Produzione di beni e servizi indifferenziati per uso proprio da parte di famiglie e convivenze	0	0	0	0	0	0	0	0	0	0	0	0	0	0	0	0
U99 Organizzazioni ed organismi extraterritoriali	0	0	0	0	0	0	0	0	0	0	0	0	0	0	0	0
X Imprese non classificate	2355	92	252	75	2317	73	226	30	2291	41	164	30	2472	34	369	48
TOTALE	36128	31791	757	1370	36399	32031	730	462	36490	32082	472	384	36582	31922	712	627

Tav 1.2 Riepilogo delle imprese registrate per divisioni di attività economica (ATECO 2007) nel periodo 2008-2012. Iscrizioni, cessazioni e saldi annuali

Provincia di TERAMO

SEZIONI E DIVISIONI DI ATTIVITA'	2008				2009				2010				2011				2012			
	REGIS.	ISCR.	CESS.	SALDO	REGIS.	ISCR.	CESS.	SALDO	REGIS.	ISCR.	CESS.	SALDO	REGIS.	ISCR.	CESS.	SALDO	REGIS.	ISCR.	CESS.	SALDO
A01 Coltivazioni agricole e produzione di prodotti animali, caccia e servizi connessi	6539	151	236	-85	6431	230	360	-130	6368	177	256	-79	6307	262	346	-84	6226	213	310	-97
A02 Silvicoltura ed utilizzo di aree forestali	60	6	6	0	57	3	6	-3	64	6	2	4	64	3	4	-1	66	3	3	0
A03 Pesca e acquacoltura	181	5	6	-1	181	8	10	-2	188	6	8	-2	182	2	11	-9	177	1	12	-11
B05 Estrazione di carbone (esclusa torba)	0	0	0	0	0	0	0	0	0	0	0	0	0	0	0	0	0	0	0	0
B06 Estrazione di petrolio greggio e di gas naturale	0	0	0	0	0	0	0	0	0	0	0	0	0	0	0	0	0	0	0	0
B07 Estrazione di minerali metalliferi	0	0	0	0	0	0	0	0	0	0	0	0	0	0	0	0	0	0	0	0
B08 Altre attività di estrazione di minerali da cave e miniere	22	0	1	-1	22	0	0	0	23	0	0	0	21	0	2	-2	21	1	1	0
B09 Attività dei servizi di supporto all'estrazione	1	0	0	0	1	0	0	0	1	0	0	0	1	0	0	0	1	0	0	0
C10 Industrie alimentari	458	6	22	-16	440	8	30	-22	441	8	15	-7	456	10	15	-5	453	10	24	-14
C11 Industria delle bevande	25	0	1	-1	24	1	1	0	26	0	2	-2	25	0	1	-1	27	1	1	0
C12 Industria del tabacco	0	0	0	0	0	0	0	0	0	0	0	0	0	0	0	0	0	0	0	0
C13 Industrie tessili	223	24	28	-4	216	16	24	-8	216	19	24	-5	221	15	16	-1	223	17	18	-1
C14 Confezione di articoli di abbigliamento; confezione di articoli in pelle e pelliccia	1012	96	121	-25	971	83	136	-53	940	91	128	-37	949	80	79	1	936	86	108	-22
C15 Fabbricazione di articoli in pelle e simili	563	38	48	-10	534	35	70	-35	511	45	71	-26	514	46	55	-9	512	52	59	-7
C16 Industria del legno e dei prodotti in legno e sughero (esclusi i mobili); fabbricazione di articoli in paglia e materiali da intreccio	278	14	18	-4	266	7	19	-12	266	10	11	-1	262	10	16	-6	242	4	27	-23
C17 Fabbricazione di carta e di prodotti di carta	71	11	11	0	69	7	11	-4	71	6	4	2	69	2	5	-3	67	4	8	-4
C18 Stampa e riproduzione di supporti registrati	131	7	11	-4	128	3	11	-8	131	6	5	1	126	4	11	-7	124	5	11	-6
C19 Fabbricazione di coke e prodotti derivanti dalla raffinazione del petrolio	2	0	0	0	2	0	0	0	1	0	1	-1	2	0	0	0	2	0	0	0
C20 Fabbricazione di prodotti chimici	33	3	5	-2	31	1	2	-1	28	0	2	-2	31	2	0	2	31	1	2	-1
C21 Fabbricazione di prodotti farmaceutici di base e di preparati farmaceutici	4	0	0	0	3	0	1	-1	3	0	0	0	3	0	0	0	4	0	0	0
C22 Fabbricazione di articoli in gomma e materie plastiche	79	2	3	-1	77	4	9	-5	79	2	5	-3	83	4	0	4	83	2	7	-5
C23 Fabbricazione di altri prodotti della lavorazione di minerali non metalliferi	281	8	9	-1	274	9	15	-6	271	4	10	-6	266	4	10	-6	254	7	21	-14
C24 Metallurgia	34	0	0	0	33	0	1	-1	31	0	3	-3	30	0	0	0	28	0	2	-2
C25 Fabbricazione di prodotti in metallo (esclusi macchinari e attrezzature)	647	33	42	-9	624	23	48	-25	625	26	29	-3	620	24	37	-13	607	17	36	-19
C26 Fabbricazione di computer e prodotti di elettronica e ottica; apparecchi elettromedicali, apparecchi di misurazione e di orologi	76	3	4	-1	73	0	6	-6	72	1	2	-1	76	5	2	3	74	1	5	-4
C27 Fabbricazione di apparecchiature elettriche ed apparecchiature per uso domestico non elettriche	79	2	6	-4	76	0	0	0	80	4	3	1	78	1	3	-2	73	0	5	-5
C28 Fabbricazione di macchinari ed apparecchiature nca	176	5	12	-7	177	5	7	-2	173	3	10	-7	172	7	12	-5	169	5	13	-8
C29 Fabbricazione di autoveicoli, rimorchi e semirimorchi	35	0	0	0	33	1	2	-1	33	2	1	1	34	1	1	0	33	1	2	-1
C30 Fabbricazione di altri mezzi di trasporto	18	3	4	-1	15	1	4	-3	15	1	0	1	16	1	0	1	16	0	1	-1
C31 Fabbricazione di mobili	259	9	15	-6	262	10	11	-1	257	7	17	-10	251	3	13	-10	245	4	9	-5
C32 Altre industrie manifatturiere	285	11	21	-10	285	15	17	-2	287	10	13	-3	276	5	18	-13	266	4	17	-13
C33 Riparazione, manutenzione ed installazione di macchine ed apparecchiature	69	4	7	-3	81	10	7	3	95	8	7	1	111	14	4	10	113	12	10	2
D35 Fornitura di energia elettrica, gas, vapore e aria condizionata	13	1	1	0	23	6	0	6	49	16	0	16	105	14	4	10	132	12	9	3
E36 Raccolta, trattamento e fornitura di acqua	4	0	1	-1	4	0	0	0	4	0	0	0	3	0	0	0	3	0	0	0
E37 Gestione delle reti fognarie	7	0	0	0	7	0	0	0	6	0	1	-1	6	1	1	0	6	0	0	0
E38 Attività di raccolta, trattamento e smaltimento dei rifiuti; recupero dei materiali	53	1	3	-2	54	0	1	-1	55	2	3	-1	66	5	2	3	69	3	3	0
E39 Attività di risanamento e altri servizi di gestione dei rifiuti	8	0	0	0	8	0	0	0	8	0	0	0	8	0	0	0	7	0	1	-1
F41 Costruzione di edifici	2559	124	160	-36	2543	109	179	-70	2569	124	155	-31	2536	84	147	-63	2472	76	190	-114
F42 Ingegneria civile	79	1	2	-1	79	1	2	-1	81	4	5	-1	83	2	3	-1	76	1	7	-6
F43 Lavori di costruzione specializzati	2995	278	237	41	2975	216	270	-54	3017	238	214	24	3029	204	227	-23	2895	150	300	-150
G45 Commercio all'ingrosso e al dettaglio e riparazione di autoveicoli e motocicli	910	22	60	-38	922	47	38	9	925	30	50	-20	928	39	52	-13	923	39	56	-17
G46 Commercio all'ingrosso (escluso quello di autoveicoli e di motocicli)	2197	174	192	-18	2189	147	183	-36	2224	175	166	9	2229	124	154	-30	2214	102	191	-89
G47 Commercio al dettaglio (escluso quello di autoveicoli e di motocicli)	4789	324	405	-81	4829	344	375	-31	4894	288	327	-39	4938	262	335	-73	4907	288	432	-144
H49 Trasporto terrestre e trasporto mediante condotte	643	16	47	-31	624	15	51	-36	613	16	38	-22	604	7	31	-24	579	14	48	-34
H50 Trasporto marittimo e per vie d'acqua	1	0	0	0	1	0	0	0	1	0	0	0	1	0	0	0	1	0	0	0
H51 Trasporto aereo	1	0	0	0	1	0	0	0	1	0	0	0	1	0	0	0	1	0	0	0

SEZIONI E DIVISIONI DI ATTIVITA'	2008				2009				2010				2011				2012			
	REGIS.	ISCR.	CESS.	SALDO	REGIS.	ISCR.	CESS.	SALDO	REGIS.	ISCR.	CESS.	SALDO	REGIS.	ISCR.	CESS.	SALDO	REGIS.	ISCR.	CESS.	SALDO
H52 Magazzinaggio e attività di supporto ai trasporti	67	6	3	3	71	4	5	-1	72	1	1	0	76	2	3	-1	85	8	6	2
H53 Servizi postali e attività di corriere	13	3	1	2	11	1	1	0	13	1	1	0	13	0	2	-2	11	0	1	-1
I55 Alloggio	373	10	16	-6	378	7	15	-8	399	7	7	0	407	3	3	0	414	2	9	-7
I56 Attività dei servizi di ristorazione	1971	139	156	-17	2037	141	158	-17	2099	128	180	-52	2172	127	173	-46	2212	136	228	-92
J58 Attività editoriali	33	2	3	-1	37	4	3	1	44	5	4	1	44	2	3	-1	43	2	4	-2
J59 Attività di produzione cinematografica, di video e di programmi televisivi, di registrazioni musicali e sonore	38	1	1	0	44	4	0	4	44	3	4	-1	46	2	1	1	43	3	6	-3
J60 Attività di programmazione e trasmissione	15	0	2	-2	14	0	1	-1	12	0	2	-2	12	0	0	0	12	1	1	0
J61 Telecomunicazioni	47	4	7	-3	43	1	7	-6	46	5	6	-1	50	6	7	-1	53	5	4	1
J62 Produzione di software, consulenza informatica e attività connesse	157	14	16	-2	161	19	15	4	163	11	12	-1	179	17	9	8	189	14	13	1
J63 Attività dei servizi d'informazione e altri servizi informatici	211	15	12	3	232	27	13	14	247	17	15	2	258	18	13	5	259	14	18	-4
K64 Attività di servizi finanziari (escluse le assicurazioni e i fondi pensione)	30	0	2	-2	33	0	2	-2	33	0	1	-1	37	0	2	-2	36	0	1	-1
K65 Assicurazioni, riassicurazioni e fondi pensione (escluse le assicurazioni sociali obbligatorie)	24	0	1	-1	21	0	2	-2	16	0	2	-2	13	0	2	-2	10	0	3	-3
K66 Attività ausiliarie dei servizi finanziari e delle attività assicurative	440	47	46	1	440	39	45	-6	455	29	24	5	459	27	35	-8	453	37	52	-15
L68 Attività immobiliari	790	31	28	3	814	35	33	2	848	30	40	-10	851	17	39	-22	878	26	32	-6
M69 Attività legali e contabilità	55	1	2	-1	54	0	0	0	53	3	3	0	56	2	1	1	54	6	7	-1
M70 Attività di direzione aziendale e di consulenza gestionale	159	12	16	-4	168	14	12	2	193	22	12	10	207	11	10	1	225	18	14	4
M71 Attività degli studi di architettura e d'ingegneria; collaudi ed analisi tecniche	83	0	1	-1	84	1	4	-3	82	4	4	0	83	2	5	-3	80	2	5	-3
M72 Ricerca scientifica e sviluppo	13	0	0	0	12	0	1	-1	13	1	0	1	15	3	1	2	16	0	0	0
M73 Pubblicità e ricerche di mercato	159	17	23	-6	152	11	13	-2	157	10	9	1	157	12	20	-8	165	23	17	6
M74 Altre attività professionali, scientifiche e tecniche	278	21	20	1	301	31	23	8	315	29	21	8	333	29	22	7	341	36	31	5
M75 Servizi veterinari	0	0	0	0	0	0	0	0	0	0	0	0	0	0	0	0	1	0	0	0
N77 Attività di noleggio e leasing operativo	104	8	9	-1	102	4	13	-9	107	9	9	0	108	5	12	-7	101	3	13	-10
N78 Attività di ricerca, selezione, fornitura di personale	1	0	0	0	2	1	0	1	2	0	0	0	2	0	0	0	2	0	0	0
N79 Attività dei servizi delle agenzie di viaggio, dei tour operator e servizi di prenotazione e attività connesse	64	1	3	-2	66	2	2	0	68	1	4	-3	68	4	5	-1	67	4	5	-1
N80 Servizi di vigilanza e investigazione	18	3	5	-2	22	4	1	3	23	2	2	0	22	2	4	-2	21	1	3	-2
N81 Attività di servizi per edifici e paesaggio	263	36	22	14	280	20	17	3	302	44	24	20	331	39	25	14	345	45	43	2
N82 Attività di supporto per le funzioni d'ufficio e altri servizi di supporto alle imprese	218	23	19	4	225	18	18	0	223	12	19	-7	222	12	14	-2	225	17	18	-1
O84 Amministrazione pubblica e difesa; assicurazione sociale obbligatoria	0	0	0	0	0	0	0	0	0	0	0	0	95	5	5	0	0	0	0	0
P85 Istruzione	78	7	10	-3	85	9	5	4	92	6	2	4	73	1	2	-1	99	7	5	2
Q86 Assistenza sanitaria	68	7	2	5	66	5	9	-4	74	8	4	4	0	0	0	0	85	10	1	9
Q87 Servizi di assistenza sociale residenziale	8	1	0	1	9	0	0	0	8	0	1	-1	10	2	0	2	9	0	1	-1
Q88 Assistenza sociale non residenziale	84	4	2	2	90	3	4	-1	95	8	6	2	89	0	8	-8	92	4	9	-5
R90 Attività creative, artistiche e di intrattenimento	56	5	5	0	57	6	4	2	53	4	7	-3	55	3	1	2	54	5	9	-4
R91 Attività di biblioteche, archivi, musei ed altre attività culturali	12	0	0	0	12	0	0	0	11	0	1	-1	11	0	0	0	10	0	1	-1
R92 Attività riguardanti le lotterie, le scommesse, le case da gioco	18	0	1	-1	20	2	2	0	23	1	0	1	28	3	0	3	30	1	1	0
R93 Attività sportive, di intrattenimento e di divertimento	441	24	23	1	445	36	40	-4	469	26	26	0	473	20	29	-9	491	25	26	-1
S94 Attività di organizzazioni associative	11	1	0	1	12	1	0	1	16	3	0	3	16	0	0	0	16	0	0	0
S95 Riparazione di computer e di beni per uso personale e per la casa	241	22	13	9	235	10	19	-9	236	19	18	1	237	21	16	5	220	10	29	-19
S96 Altre attività di servizi per la persona	1227	69	72	-3	1242	59	60	-1	1281	68	53	15	1313	56	54	2	1305	59	95	-36
T97 Attività di famiglie e convivenze come datori di lavoro per personale domestico	0	0	0	0	0	0	0	0	0	0	0	0	0	0	0	0	0	0	0	0
T98 Produzione di beni e servizi indifferenziati per uso proprio da parte di famiglie e convivenze	0	0	0	0	0	0	0	0	0	0	0	0	0	0	0	0	0	0	0	0
U99 Organizzazioni ed organismi extraterritoriali	0	0	0	0	0	0	0	0	0	0	0	0	0	0	0	0	0	0	0	0
X Imprese non classificate	2196	664	203	461	2185	616	112	504	2218	857	155	702	2332	966	149	817	2472	1011	183	828
TOTALE	35964	2580	2490	90	35907	2500	2566	-66	36348	2709	2267	442	36736	2666	2292	374	36582	2671	2843	-172

Fonte: Infocamere, Stockview, 2012

Tav 1.3 Tassi di natalità, mortalità e sviluppo imprenditoriale nel 2012. Distribuzione per divisione di attività economica ATECO 2007 (dati ogni 100 imprese)

Provincia di TERAMO

SEZIONI E DIVISIONI DI ATTIVITA'	2009			2010			2011			2012		
	Tasso di natalità	Tasso di mortalità	Tasso di sviluppo	Tasso di natalità	Tasso di mortalità	Tasso di sviluppo	Tasso di natalità	Tasso di mortalità	Tasso di sviluppo	Tasso di natalità	Tasso di mortalità	Tasso di sviluppo
A01 Coltivazioni agricole e produzione di prodotti animali, caccia e servizi connessi	3,5	5,5	-2,0	2,8	4,0	-1,2	4,1	5,4	-1,3	3,4	4,9	-1,5
A02 Silvicultura ed utilizzo di aree forestali	5,0	10,0	-5,0	10,5	3,5	7,0	4,7	6,3	-1,6	4,7	4,7	0,0
A03 Pesca e acquacoltura	4,4	5,5	-1,1	3,3	4,4	-1,1	1,1	5,9	-4,8	0,5	6,6	-6,0
B05 Estrazione di carbone (esclusa torba)	0,0	0,0	0,0	0,0	0,0	0,0	0,0	0,0	0,0	0,0	0,0	0,0
B06 Estrazione di petrolio greggio e di gas naturale	0,0	0,0	0,0	0,0	0,0	0,0	0,0	0,0	0,0	0,0	0,0	0,0
B07 Estrazione di minerali metalliferi	0,0	0,0	0,0	0,0	0,0	0,0	0,0	0,0	0,0	0,0	0,0	0,0
B08 Altre attività di estrazione di minerali da cave e miniere	0,0	0,0	0,0	0,0	0,0	0,0	0,0	8,7	-8,7	4,8	4,8	0,0
B09 Attività dei servizi di supporto all'estrazione	0,0	0,0	0,0	0,0	0,0	0,0	0,0	0,0	0,0	0,0	0,0	0,0
C10 Industrie alimentari	1,7	6,6	-4,8	1,8	3,4	-1,6	2,3	3,4	-1,1	2,2	5,3	-3,1
C11 Industria delle bevande	4,0	4,0	0,0	0,0	8,3	-8,3	0,0	3,8	-3,8	4,0	4,0	0,0
C12 Industria del tabacco	0,0	0,0	0,0	0,0	0,0	0,0	0,0	0,0	0,0	0,0	0,0	0,0
C13 Industrie tessili	7,2	10,8	-3,6	8,8	11,1	-2,3	6,9	7,4	-0,5	7,7	8,1	-0,5
C14 Confezione di articoli di abbigliamento; confezione di articoli in pelle e pelliccia	8,2	13,4	-5,2	9,4	13,2	-3,8	8,5	8,4	0,1	9,1	11,4	-2,3
C15 Fabbricazione di articoli in pelle e simili	6,2	12,4	-6,2	8,4	13,3	-4,9	9,0	10,8	-1,8	10,1	11,5	-1,4
C16 Industria del legno e dei prodotti in legno e sughero (esclusi i mobili); fabbricazione di articoli in paglia e materiali da intreccio	2,5	6,8	-4,3	3,8	4,1	-0,4	3,8	6,0	-2,3	1,5	10,3	-8,8
C17 Fabbricazione di carta e di prodotti di carta	9,9	15,5	-5,6	8,7	5,8	2,9	2,8	7,0	-4,2	5,8	11,6	-5,8
C18 Stampa e riproduzione di supporti registrati	2,3	8,4	-6,1	4,7	3,9	0,8	3,1	8,4	-5,3	4,0	8,7	-4,8
C19 Fabbricazione di coke e prodotti derivanti dalla raffinazione del petrolio	0,0	0,0	0,0	0,0	50,0	-50,0	0,0	0,0	0,0	0,0	0,0	0,0
C20 Fabbricazione di prodotti chimici	3,0	6,1	-3,0	0,0	6,5	-6,5	7,1	0,0	7,1	3,2	6,5	-3,2
C21 Fabbricazione di prodotti farmaceutici di base e di preparati farmaceutici	0,0	25,0	-25,0	0,0	0,0	0,0	0,0	0,0	0,0	0,0	0,0	0,0
C22 Fabbricazione di articoli in gomma e materie plastiche	5,1	11,4	-6,3	2,6	6,5	-3,9	5,1	0,0	5,1	2,4	8,4	-6,0
C23 Fabbricazione di altri prodotti della lavorazione di minerali non metalliferi	3,2	5,3	-2,1	1,5	3,6	-2,2	1,5	3,7	-2,2	2,6	7,9	-5,3
C24 Metallurgia	0,0	2,9	-2,9	0,0	9,1	-9,1	0,0	0,0	0,0	0,0	6,7	-6,7
C25 Fabbricazione di prodotti in metallo (esclusi macchinari e attrezzature)	3,6	7,4	-3,9	4,2	4,6	-0,5	3,8	5,9	-2,1	2,7	5,8	-3,1
C26 Fabbricazione di computer e prodotti di elettronica e ottica; apparecchi elettromedicali, apparecchi di misurazione e di orologi	0,0	7,9	-7,9	1,4	2,7	-1,4	6,9	2,8	4,2	1,3	6,6	-5,3
C27 Fabbricazione di apparecchiature elettriche ed apparecchiature per uso domestico non elettriche	0,0	0,0	0,0	5,3	3,9	1,3	1,3	3,8	-2,5	0,0	6,4	-6,4
C28 Fabbricazione di macchinari ed apparecchiature nca	2,8	4,0	-1,1	1,7	5,6	-4,0	4,0	6,9	-2,9	2,9	7,6	-4,7
C29 Fabbricazione di autoveicoli, rimorchi e semirimorchi	2,9	5,7	-2,9	6,1	3,0	3,0	3,0	3,0	0,0	2,9	5,9	-2,9
C30 Fabbricazione di altri mezzi di trasporto	5,6	22,2	-16,7	6,7	0,0	6,7	6,7	0,0	6,7	0,0	6,3	-6,3
C31 Fabbricazione di mobili	3,9	4,2	-0,4	2,7	6,5	-3,8	1,2	5,1	-3,9	1,6	3,6	-2,0
C32 Altre industrie manifatturiere	5,3	6,0	-0,7	3,5	4,6	-1,1	1,7	6,3	-4,5	1,4	6,2	-4,7
C33 Riparazione, manutenzione ed installazione di macchine ed apparecchiature	14,5	10,1	4,3	9,9	8,6	1,2	14,7	4,2	10,5	10,8	9,0	1,8

SEZIONI E DIVISIONI DI ATTIVITA'	2009			2010			2011			2012		
	Tasso di natalità	Tasso di mortalità	Tasso di sviluppo	Tasso di natalità	Tasso di mortalità	Tasso di sviluppo	Tasso di natalità	Tasso di mortalità	Tasso di sviluppo	Tasso di natalità	Tasso di mortalità	Tasso di sviluppo
D35 Fornitura di energia elettrica, gas, vapore e aria condizionata	46,2	0,0	46,2	69,6	0,0	69,6	28,6	8,2	20,4	11,4	8,6	2,9
E36 Raccolta, trattamento e fornitura di acqua	0,0	0,0	0,0	0,0	0,0	0,0	0,0	0,0	0,0	0,0	0,0	0,0
E37 Gestione delle reti fognarie	0,0	0,0	0,0	0,0	14,3	-14,3	16,7	16,7	0,0	0,0	0,0	0,0
E38 Attività di raccolta, trattamento e smaltimento dei rifiuti; recupero dei materiali	0,0	1,9	-1,9	3,7	5,6	-1,9	9,1	3,6	5,5	4,5	4,5	0,0
E39 Attività di risanamento e altri servizi di gestione dei rifiuti	0,0	0,0	0,0	0,0	0,0	0,0	0,0	0,0	0,0	0,0	12,5	-12,5
F41 Costruzione di edifici	4,3	7,0	-2,7	4,9	6,1	-1,2	3,3	5,7	-2,5	3,0	7,5	-4,5
F42 Ingegneria civile	1,3	2,5	-1,3	5,1	6,3	-1,3	2,5	3,7	-1,2	1,2	8,4	-7,2
F43 Lavori di costruzione specializzati	7,2	9,0	-1,8	8,0	7,2	0,8	6,8	7,5	-0,8	5,0	9,9	-5,0
G45 Commercio all'ingrosso e al dettaglio e riparazione di autoveicoli e motocicli	5,2	4,2	1,0	3,3	5,4	-2,2	4,2	5,6	-1,4	4,2	6,0	-1,8
G46 Commercio all'ingrosso (escluso quello di autoveicoli e di motocicli)	6,7	8,3	-1,6	8,0	7,6	0,4	5,6	6,9	-1,3	4,6	8,6	-4,0
G47 Commercio al dettaglio (escluso quello di autoveicoli e di motocicli)	7,2	7,8	-0,6	6,0	6,8	-0,8	5,4	6,8	-1,5	5,8	8,7	-2,9
H49 Trasporto terrestre e trasporto mediante condotte	2,3	7,9	-5,6	2,6	6,1	-3,5	1,1	5,1	-3,9	2,3	7,9	-5,6
H50 Trasporto marittimo e per vie d'acqua	0,0	0,0	0,0	0,0	0,0	0,0	0,0	0,0	0,0	0,0	0,0	0,0
H51 Trasporto aereo	0,0	0,0	0,0	0,0	0,0	0,0	0,0	0,0	0,0	0,0	0,0	0,0
H52 Magazzinaggio e attività di supporto ai trasporti	6,0	7,5	-1,5	1,4	1,4	0,0	2,8	4,2	-1,4	10,5	7,9	2,6
H53 Servizi postali e attività di corriere	7,7	7,7	0,0	9,1	9,1	0,0	0,0	15,4	-15,4	0,0	7,7	-7,7
I55 Alloggio	1,9	4,0	-2,1	1,9	1,9	0,0	0,8	0,8	0,0	0,5	2,2	-1,7
I56 Attività dei servizi di ristorazione	7,2	8,0	-0,9	6,3	8,8	-2,6	6,1	8,2	-2,2	6,3	10,5	-4,2
J58 Attività editoriali	12,1	9,1	3,0	13,5	10,8	2,7	4,5	6,8	-2,3	4,5	9,1	-4,5
J59 Attività di produzione cinematografica, di video e di programmi televisivi, di registrazioni musicali e sonore	10,5	0,0	10,5	6,8	9,1	-2,3	4,5	2,3	2,3	6,5	13,0	-6,5
J60 Attività di programmazione e trasmissione	0,0	6,7	-6,7	0,0	14,3	-14,3	0,0	0,0	0,0	8,3	8,3	0,0
J61 Telecomunicazioni	2,1	14,9	-12,8	11,6	14,0	-2,3	13,0	15,2	-2,2	10,0	8,0	2,0
J62 Produzione di software, consulenza informatica e attività connesse	12,1	9,6	2,5	6,8	7,5	-0,6	10,4	5,5	4,9	7,8	7,3	0,6
J63 Attività dei servizi d'informazione e altri servizi informatici	12,8	6,2	6,6	7,3	6,5	0,9	7,3	5,3	2,0	5,4	7,0	-1,6
K64 Attività di servizi finanziari (escluse le assicurazioni e i fondi pensione)	0,0	6,7	-6,7	0,0	3,0	-3,0	0,0	6,1	-6,1	0,0	2,7	-2,7
K65 Assicurazioni, riassicurazioni e fondi pensione (escluse le assicurazioni sociali obbligatorie)	0,0	8,3	-8,3	0,0	9,5	-9,5	0,0	12,5	-12,5	0,0	23,1	-23,1
K66 Attività ausiliarie dei servizi finanziari e delle attività assicurative	8,9	10,2	-1,4	6,6	5,5	1,1	5,9	7,7	-1,8	8,1	11,3	-3,3
L68 Attività immobiliari	4,4	4,2	0,3	3,7	4,9	-1,2	2,0	4,6	-2,6	3,1	3,8	-0,7
M69 Attività legali e contabilità	0,0	0,0	0,0	5,6	5,6	0,0	3,8	1,9	1,9	10,7	12,5	-1,8
M70 Attività di direzione aziendale e di consulenza gestionale	8,8	7,5	1,3	13,1	7,1	6,0	5,7	5,2	0,5	8,7	6,8	1,9
M71 Attività degli studi di architettura e d'ingegneria; collaudi ed analisi tecniche	1,2	4,8	-3,6	4,8	4,8	0,0	2,4	6,1	-3,7	2,4	6,0	-3,6
M72 Ricerca scientifica e sviluppo	0,0	7,7	-7,7	8,3	0,0	8,3	23,1	7,7	15,4	0,0	0,0	0,0
M73 Pubblicità e ricerche di mercato	6,9	8,2	-1,3	6,6	5,9	0,7	7,6	12,7	-5,1	14,6	10,8	3,8
M74 Altre attività professionali, scientifiche e tecniche	11,2	8,3	2,9	9,6	7,0	2,7	9,2	7,0	2,2	10,8	9,3	1,5
M75 Servizi veterinari	0,0	0,0	0,0	0,0	0,0	0,0	0,0	0,0	0,0	0,0	0,0	0,0
N77 Attività di noleggio e leasing operativo	3,8	12,5	-8,7	8,8	8,8	0,0	4,7	11,2	-6,5	2,8	12,0	-9,3

SEZIONI E DIVISIONI DI ATTIVITA'	2009			2010			2011			2012		
	Tasso di natalità	Tasso di mortalità	Tasso di sviluppo	Tasso di natalità	Tasso di mortalità	Tasso di sviluppo	Tasso di natalità	Tasso di mortalità	Tasso di sviluppo	Tasso di natalità	Tasso di mortalità	Tasso di sviluppo
N78 Attività di ricerca, selezione, fornitura di personale	100,0	0,0	100,0	0,0	0,0	0,0	0,0	0,0	0,0	0,0	0,0	0,0
N79 Attività dei servizi delle agenzie di viaggio, dei tour operator e servizi di prenotazione e attività connesse	3,1	3,1	0,0	1,5	6,1	-4,5	5,9	7,4	-1,5	5,9	7,4	-1,5
N80 Servizi di vigilanza e investigazione	22,2	5,6	16,7	9,1	9,1	0,0	8,7	17,4	-8,7	4,5	13,6	-9,1
N81 Attività di servizi per edifici e paesaggio	7,6	6,5	1,1	15,7	8,6	7,1	12,9	8,3	4,6	13,6	13,0	0,6
N82 Attività di supporto per le funzioni d'ufficio e altri servizi di supporto alle imprese	8,3	8,3	0,0	5,3	8,4	-3,1	5,4	6,3	-0,9	7,7	8,1	-0,5
Q84 Amministrazione pubblica e difesa; assicurazione sociale obbligatoria	0,0	0,0	0,0	0,0	0,0	0,0	0,0	0,0	0,0	0,0	0,0	0,0
P85 Istruzione	11,5	6,4	5,1	7,1	2,4	4,7	1,1	2,2	-1,1	9,6	6,8	2,7
Q86 Assistenza sanitaria	7,4	13,2	-5,9	12,1	6,1	6,1	0,0	0,0	0,0	0,0	0,0	0,0
Q87 Servizi di assistenza sociale residenziale	0,0	0,0	0,0	0,0	11,1	-11,1	25,0	0,0	25,0	0,0	10,0	-10,0
Q88 Assistenza sociale non residenziale	3,6	4,8	-1,2	8,9	6,7	2,2	0,0	8,4	-8,4	4,5	10,1	-5,6
R90 Attività creative, artistiche e di intrattenimento	10,7	7,1	3,6	7,0	12,3	-5,3	5,7	1,9	3,8	9,1	16,4	-7,3
R91 Attività di biblioteche, archivi, musei ed altre attività culturali	0,0	0,0	0,0	0,0	8,3	-8,3	0,0	0,0	0,0	0,0	9,1	-9,1
R92 Attività riguardanti le lotterie, le scommesse, le case da gioco	11,1	11,1	0,0	5,0	0,0	5,0	13,0	0,0	13,0	3,6	3,6	0,0
R93 Attività sportive, di intrattenimento e di divertimento	8,2	9,1	-0,9	5,8	5,8	0,0	4,3	6,2	-1,9	5,3	5,5	-0,2
S94 Attività di organizzazioni associative	9,1	0,0	9,1	25,0	0,0	25,0	0,0	0,0	0,0	0,0	0,0	0,0
S95 Riparazione di computer e di beni per uso personale e per la casa	4,1	7,9	-3,7	8,1	7,7	0,4	8,9	6,8	2,1	4,2	12,2	-8,0
S96 Altre attività di servizi per la persona	4,8	4,9	-0,1	5,5	4,3	1,2	4,4	4,2	0,2	4,5	7,2	-2,7
T97 Attività di famiglie e convivenze come datori di lavoro per personale domestico	0,0	0,0	0,0	0,0	0,0	0,0	0,0	0,0	0,0	0,0	0,0	0,0
T98 Produzione di beni e servizi indifferenziati per uso proprio da parte di famiglie e convivenze	0,0	0,0	0,0	0,0	0,0	0,0	0,0	0,0	0,0	0,0	0,0	0,0
U99 Organizzazioni ed organismi extraterritoriali	0,0	0,0	0,0	0,0	0,0	0,0	0,0	0,0	0,0	0,0	0,0	0,0
X Imprese non classificate	28,1	5,1	23,0	39,2	7,1	32,1	43,6	6,7	36,8	43,4	7,8	35,5
TOTALE	7,0	7,1	-0,2	7,5	6,3	1,2	7,3	6,3	1,0	7,3	7,7	-0,5

Fonte: Infocamere, Stockview, 2012

Tav 1.4 Riepilogo delle imprese registrate per forma giuridica alla fine dei quattro trimestri 2012. Iscrizioni e cessazioni trimestrali nel 2012

Provincia di TERAMO

FORMA GIURIDICA	I 2012			II 2012			III 2012			IV 2012		
	Registrate	Iscrizioni	Cessazioni	Registrate	Iscrizioni	Cessazioni	Registrate	Iscrizioni	Cessazioni	Registrate	Iscrizioni	Cessazioni
TOTALE	36.128	757	1.370	36.399	730	462	36.490	472	384	36.582	712	627
Società di capitale	7.385	118	88	7.483	117	32	7.550	97	34	7.619	196	133
Società di persone	6.469	75	163	6.493	80	46	6.464	37	64	6.451	63	75
Ditte Individuali	21.526	552	1.104	21.666	513	374	21.701	317	284	21.735	441	409
Altre Forme	748	12	15	757	20	10	775	21	2	777	12	10

Fonte: Infocamere, Stockview, 2012

Tav 1.5 Riepilogo delle imprese registrate per forma giuridica nel periodo 1998-2012. Iscrizioni, cessazioni e saldi annuali

Provincia di TERAMO

FORMA GIURIDICA	1998				1999				2000				2001				2002			
	REGIS.	ISCR.	CESS.	SALDO	REGIS.	ISCR.	CESS.	SALDO	REGIS.	ISCR.	CESS.	SALDO	REGIS.	ISCR.	CESS.	SALDO	REGIS.	ISCR.	CESS.	SALDO
TOTALE	32.417	2.338	1.924	414	32.894	2.366	1.899	467	33.529	2.447	1.854	593	34.183	2.366	1.713	653	34.552	2.405	2.052	353
Società di capitale	3.352	227	90	137	3.607	296	64	232	3.859	292	71	221	4.228	418	71	347	4.577	437	123	314
Società di persone	6.445	412	202	210	6.677	447	198	249	6.916	458	213	245	7.113	400	188	212	7.097	367	360	7
Ditte Individuali	21.843	1.649	1.605	44	21.806	1.565	1.607	-42	21.904	1.613	1.531	82	21.996	1.504	1.416	88	22.058	1.566	1.509	57
Altre Forme	777	50	27	23	804	58	30	28	850	84	39	45	846	44	38	6	820	35	60	-25

FORMA GIURIDICA	2003				2004				2005				2006				2007			
	REGIS.	ISCR.	CESS.	SALDO	REGIS.	ISCR.	CESS.	SALDO	REGIS.	ISCR.	CESS.	SALDO	REGIS.	ISCR.	CESS.	SALDO	REGIS.	ISCR.	CESS.	SALDO
TOTALE	35.099	2.420	1.887	533	35.712	2.584	1.987	597	35.922	2.729	2.529	200	35.836	2.713	2.822	-109	35.869	2.807	2.779	28
Società di capitale	4.971	449	86	363	5.326	457	126	331	5.423	521	460	61	5.841	523	162	361	6.222	548	200	348
Società di persone	7.204	379	252	127	7.336	378	234	144	7.319	410	395	15	7.307	390	362	28	6.712	375	939	-564
Ditte Individuali	22.118	1.541	1.486	55	22.320	1.705	1.507	198	22.478	1.746	1.595	151	21.963	1.752	2.274	-522	22.200	1.845	1.610	235
Altre Forme	806	51	63	-12	730	44	120	-76	702	52	79	-27	725	48	24	24	735	39	30	9

FORMA GIURIDICA	2008				2009				2010				2011				2012			
	REGIS.	ISCR.	CESS.	SALDO	REGIS.	ISCR.	CESS.	SALDO	REGIS.	ISCR.	CESS.	SALDO	REGIS.	ISCR.	CESS.	SALDO	REGIS.	ISCR.	CESS.	SALDO
TOTALE	35.964	2.580	2.490	90	35.907	2.500	2.566	-66	36.348	2.709	2.267	442	36.736	2.666	2.292	374	36.582	2.671	2.843	-172
Società di capitale	6.527	500	230	270	6.699	468	327	141	6.973	591	343	248	7.344	548	217	331	7.619	528	287	241
Società di persone	6.507	323	493	-170	6.517	339	307	32	6.562	350	276	74	6.566	303	271	32	6.451	255	348	-93
Ditte Individuali	22.175	1.708	1.738	-30	21.936	1.651	1.892	-241	22.048	1.725	1.616	109	22.075	1.761	1.735	26	21.735	1.823	2.171	-348
Altre Forme	755	49	29	20	755	42	40	2	765	43	32	11	751	54	69	-15	777	65	37	28

Fonte: Infocamere, Stockview, 2012

Tav 1.6 Tassi di natalità, mortalità e sviluppo imprenditoriale nel periodo 1999-2012. Distribuzione per forma giuridica (dati ogni 100 imprese)

Provincia TERAMO

FORMA GIURIDICA	1999			2000			2001			2002			2003		
	Tasso di natalità	Tasso di mortalità	Tasso di sviluppo	Tasso di natalità	Tasso di mortalità	Tasso di sviluppo	Tasso di natalità	Tasso di mortalità	Tasso di sviluppo	Tasso di natalità	Tasso di mortalità	Tasso di sviluppo	Tasso di natalità	Tasso di mortalità	Tasso di sviluppo
TOTALE	7,3	5,9	1,4	7,4	5,6	1,8	7,1	5,1	1,9	7,0	6,0	1,0	7,0	5,5	1,5
	-	-	-	-	-	-	-	-	-	-	-	-	-	-	-
Società di capitale	8,8	1,9	6,9	8,1	2,0	6,1	10,8	1,8	9,0	10,3	2,9	7,4	9,8	1,9	7,9
Società di persone	6,9	3,1	3,9	6,9	3,2	3,7	5,8	2,7	3,1	5,2	5,1	0,1	5,3	3,6	1,8
Ditte Individuali	7,2	7,4	-0,2	7,4	7,0	0,4	6,9	6,5	0,4	7,1	6,9	0,3	7,0	6,7	0,2
Altre Forme	7,5	3,9	3,6	10,4	4,9	5,6	5,2	4,5	0,7	4,1	7,1	-3,0	6,2	7,7	-1,5

FORMA GIURIDICA	2004			2005			2006			2007			2008		
	Tasso di natalità	Tasso di mortalità	Tasso di sviluppo	tasso di natalità	tasso di mortalità	tasso di sviluppo	tasso di natalità	tasso di mortalità	tasso di sviluppo	tasso di natalità	tasso di mortalità	tasso di sviluppo	tasso di natalità	tasso di mortalità	tasso di sviluppo
TOTALE	7,4	5,7	1,7	7,6	7,1	0,6	7,6	7,9	-0,3	7,8	7,8	0,1	7,2	6,9	0,3
	-	-	-	-	-	-	-	-	-	-	-	-	-	-	-
Società di capitale	9,2	2,5	6,7	9,8	8,6	1,1	9,6	3,0	6,7	9,4	3,4	6,0	8,0	3,7	4,3
Società di persone	5,2	3,2	2,0	5,6	5,4	0,2	5,3	4,9	0,4	5,1	12,9	-7,7	4,8	7,3	-2,5
Ditte Individuali	7,7	6,8	0,9	7,8	7,1	0,7	7,8	10,1	-2,3	8,4	7,3	1,1	7,7	7,8	-0,1
Altre Forme	5,5	14,9	-9,4	7,1	10,8	-3,7	6,8	3,4	3,4	5,4	4,1	1,2	6,7	3,9	2,7

FORMA GIURIDICA	2009			2010			2011			2012		
	tasso di natalità	tasso di mortalità	tasso di sviluppo	tasso di natalità	tasso di mortalità	tasso di sviluppo	tasso di natalità	tasso di mortalità	tasso di sviluppo	tasso di natalità	tasso di mortalità	tasso di sviluppo
TOTALE	7,0	7,1	-0,2	7,5	6,3	1,2	7,3	6,3	1,0	7,3	7,7	-0,5
	-	-	-									
Società di capitale	7,2	5,0	2,2	8,8	5,1	3,7	7,9	3,1	4,7	7,2	3,9	3,3
Società di persone	5,2	4,7	0,5	5,4	4,2	1,1	4,6	4,1	0,5	3,9	5,3	-1,4
Ditte Individuali	7,4	8,5	-1,1	7,9	7,4	0,5	8,0	7,9	0,1	8,3	9,8	-1,6
Altre Forme	5,6	5,3	0,3	5,7	4,2	1,5	7,1	9,0	-2,0	8,7	4,9	3,7

Fonte: Infocamere, Stockview, 2012

Tav 1.7 Riepilogo delle imprese registrate per divisioni di attività economica (ATECO 2007) al 31.12.2012. Iscrizioni, cessazioni e saldi nel 2012
 Provincia di Teramo

SEZIONI E DIVISIONI DI ATTIVITA'	TERAMO			
	Registrate	Iscrizioni	Cessazioni	Saldo
A01 Coltivazioni agricole e produzione di prodotti animali, caccia e servizi connessi	6.226	213	310	-97
A02 Silvicultura ed utilizzo di aree forestali	66	3	3	0
A03 Pesca e acquacoltura	177	1	12	-11
B05 Estrazione di carbone (esclusa torba)	0	0	0	0
B06 Estrazione di petrolio greggio e di gas naturale	0	0	0	0
B07 Estrazione di minerali metalliferi	0	0	0	0
B08 Altre attività di estrazione di minerali da cave e miniere	21	1	1	0
B09 Attività dei servizi di supporto all'estrazione	1	0	0	0
C10 Industrie alimentari	453	10	24	-14
C11 Industria delle bevande	27	1	1	0
C12 Industria del tabacco	0	0	0	0
C13 Industrie tessili	223	17	18	-1
C14 Confezione di articoli di abbigliamento; confezione di articoli in pelle e pelliccia	936	86	108	-22
C15 Fabbricazione di articoli in pelle e simili	512	52	59	-7
C16 Industria del legno e dei prodotti in legno e sughero (esclusi i mobili); fabbricazione di articoli in paglia e materiali da intreccio	242	4	27	-23
C17 Fabbricazione di carta e di prodotti di carta	67	4	8	-4
C18 Stampa e riproduzione di supporti registrati	124	5	11	-6
C19 Fabbricazione di coke e prodotti derivanti dalla raffinazione del petrolio	2	0	0	0
C20 Fabbricazione di prodotti chimici	31	1	2	-1
C21 Fabbricazione di prodotti farmaceutici di base e di preparati farmaceutici	4	0	0	0
C22 Fabbricazione di articoli in gomma e materie plastiche	83	2	7	-5
C23 Fabbricazione di altri prodotti della lavorazione di minerali non metalliferi	254	7	21	-14
C24 Metallurgia	28	0	2	-2
C25 Fabbricazione di prodotti in metallo (esclusi macchinari e attrezzature)	607	17	36	-19
C26 Fabbricazione di computer e prodotti di elettronica e ottica; apparecchi elettromedicali, apparecchi di misurazione e di orologi	74	1	5	-4
C27 Fabbricazione di apparecchiature elettriche ed apparecchiature per uso domestico non elettriche	73	0	5	-5
C28 Fabbricazione di macchinari ed apparecchiature nca	169	5	13	-8
C29 Fabbricazione di autoveicoli, rimorchi e semirimorchi	33	1	2	-1
C30 Fabbricazione di altri mezzi di trasporto	16	0	1	-1
C31 Fabbricazione di mobili	245	4	9	-5
C32 Altre industrie manifatturiere	266	4	17	-13
C33 Riparazione, manutenzione ed installazione di macchine ed apparecchiature	113	12	10	2
D35 Fornitura di energia elettrica, gas, vapore e aria condizionata	132	12	9	3
E36 Raccolta, trattamento e fornitura di acqua	3	0	0	0
E37 Gestione delle reti fognarie	6	0	0	0
E38 Attività di raccolta, trattamento e smaltimento dei rifiuti; recupero dei materiali	69	3	3	0
E39 Attività di risanamento e altri servizi di gestione dei rifiuti	7	0	1	-1
F41 Costruzione di edifici	2.472	76	190	-114
F42 Ingegneria civile	76	1	7	-6
F43 Lavori di costruzione specializzati	2.895	150	300	-150
G45 Commercio all'ingrosso e al dettaglio e riparazione di autoveicoli e motocicli	923	39	56	-17
G46 Commercio all'ingrosso (escluso quello di autoveicoli e di motocicli)	2.214	102	191	-89
G47 Commercio al dettaglio (escluso quello di autoveicoli e di motocicli)	4.907	288	432	-144
H49 Trasporto terrestre e trasporto mediante condotte	579	14	48	-34
H50 Trasporto marittimo e per vie d'acqua	1	0	0	0
H51 Trasporto aereo	1	0	0	0
H52 Magazzinaggio e attività di supporto ai trasporti	85	8	6	2
H53 Servizi postali e attività di corriere	11	0	1	-1
I55 Alloggio	414	2	9	-7
I56 Attività dei servizi di ristorazione	2.212	136	228	-92
J58 Attività editoriali	43	2	4	-2
J59 Attività di produzione cinematografica, di video e di programmi televisivi, di registrazioni musicali e sonore	43	3	6	-3
J60 Attività di programmazione e trasmissione	12	1	1	0
J61 Telecomunicazioni	53	5	4	1
J62 Produzione di software, consulenza informatica e attività connesse	189	14	13	1
J63 Attività dei servizi d'informazione e altri servizi informatici	259	14	18	-4

SEZIONI E DIVISIONI DI ATTIVITA'	TERAMO			
	Registrate	Iscrizioni	Cessazioni	Saldo
K64 Attività di servizi finanziari (escluse le assicurazioni e i fondi pensione)	36	0	1	-1
K65 Assicurazioni, riassicurazioni e fondi pensione (escluse le assicurazioni sociali obbligatorie)	10	0	3	-3
K66 Attività ausiliarie dei servizi finanziari e delle attività assicurative	453	37	52	-15
L68 Attività immobiliari	878	26	32	-6
M69 Attività legali e contabilità	54	6	7	-1
M70 Attività di direzione aziendale e di consulenza gestionale	225	18	14	4
M71 Attività degli studi di architettura e d'ingegneria; collaudi ed analisi tecniche	80	2	5	-3
M72 Ricerca scientifica e sviluppo	16	0	0	0
M73 Pubblicità e ricerche di mercato	165	23	17	6
M74 Altre attività professionali, scientifiche e tecniche	341	36	31	5
M75 Servizi veterinari	1	0	0	0
N77 Attività di noleggio e leasing operativo	101	3	13	-10
N78 Attività di ricerca, selezione, fornitura di personale	2	0	0	0
N79 Attività dei servizi delle agenzie di viaggio, dei tour operator e servizi di prenotazione e attività connesse	67	4	5	-1
N80 Servizi di vigilanza e investigazione	21	1	3	-2
N81 Attività di servizi per edifici e paesaggio	345	45	43	2
N82 Attività di supporto per le funzioni d'ufficio e altri servizi di supporto alle imprese	225	17	18	-1
O84 Amministrazione pubblica e difesa; assicurazione sociale obbligatoria	0	0	0	0
P85 Istruzione	99	7	5	2
Q86 Assistenza sanitaria	85	10	1	9
Q87 Servizi di assistenza sociale residenziale	9	0	1	-1
Q88 Assistenza sociale non residenziale	92	4	9	-5
R90 Attività creative, artistiche e di intrattenimento	54	5	9	-4
R91 Attività di biblioteche, archivi, musei ed altre attività culturali	10	0	1	-1
R92 Attività riguardanti le lotterie, le scommesse, le case da gioco	30	1	1	0
R93 Attività sportive, di intrattenimento e di divertimento	491	25	26	-1
S94 Attività di organizzazioni associative	16	0	0	0
S95 Riparazione di computer e di beni per uso personale e per la casa	220	10	29	-19
S96 Altre attività di servizi per la persona	1.305	59	95	-36
T97 Attività di famiglie e convivenze come datori di lavoro per personale domestico	0	0	0	0
T98 Produzione di beni e servizi indifferenziati per uso proprio da parte di famiglie e convivenze	0	0	0	0
U99 Organizzazioni ed organismi extraterritoriali	0	0	0	0
X Imprese non classificate	2.472	1.011	183	828
TOTALE	36.582	2.671	2.843	-172

Fonte: Infocamere, Stockview, 2012

Tav 1.8 Riepilogo delle imprese registrate per forma giuridica al 31.12.2012. Iscrizioni, cessazioni e saldi nel 2012
REGIONE ABRUZZO

FORMA GIURIDICA	L'AQUILA				CHIETI				PESCARA				TERAMO				TOTALE			
	Registrate	Iscrizioni	Cessazioni	Saldo	Registrate	Iscrizioni	Cessazioni	Saldo	Registrate	Iscrizioni	Cessazioni	Saldo	Registrate	Iscrizioni	Cessazioni	Saldo	Registrate	Iscrizioni	Cessazioni	Saldo
TOTALE	31.139	1.961	2.102	-141	47.147	2.736	3.130	-394	35.680	2.661	2.763	-102	36.582	2.671	2.843	-172	150.548	10.029	10.838	-809
SOCIETA' DI CAPITALE	6.172	395	170	225	7.373	435	212	223	7.486	564	236	328	7.619	528	287	241	28.650	1.922	905	1.017
SOCIETA' DI PERSONE	6.098	218	274	-56	5.960	250	467	-217	6.712	312	296	16	6.451	255	348	-93	25.221	1.035	1.385	-350
IMPRESE INDIVIDUALI	17.575	1.283	1.611	-328	32.668	1.977	2.379	-402	20.663	1.734	2.188	-454	21.735	1.823	2.171	-348	92.641	6.817	8.349	-1.532
ALTRE FORME	1.294	65	47	18	1.146	74	72	2	819	51	43	8	777	65	37	28	4.036	255	199	56

Fonte: Infocamere, Stockview, 2012

Tav.1.9 Riepilogo delle persone extracomunitarie con cariche in impresa, per divisioni di attività economica (ATECO 2007) nel periodo 2008-2012

Provincia di TERAMO

SEZIONI E DIVISIONI DI ATTIVITA' ECONOMICA	REG. 2008	REG. 2009	REG. 2010	REG. 2011	REG. 2012
A01 Coltivazioni agricole e produzione di prodotti animali, caccia e servizi connessi	114	124	133	135	137
A02 Silvicoltura ed utilizzo di aree forestali	2	2	2	2	2
A03 Pesca e acquacoltura	9	7	6	6	7
B05 Estrazione di carbone (esclusa torba)	0	0	0	0	0
B06 Estrazione di petrolio greggio e di gas naturale	0	0	0	0	0
B07 Estrazione di minerali metalliferi	0	0	0	0	0
B08 Altre attività di estrazione di minerali da cave e miniere	0	0	0	0	0
B09 Attività dei servizi di supporto all'estrazione	0	0	0	0	0
C10 Industrie alimentari	31	31	32	32	29
C11 Industria delle bevande	3	3	2	3	2
C12 Industria del tabacco	0	0	0	0	0
C13 Industrie tessili	66	69	66	70	73
C14 Confezione di articoli di abbigliamento; confezione di articoli in pelle e pelliccia	338	332	333	351	358
C15 Fabbricazione di articoli in pelle e simili	191	185	178	185	203
C16 Industria del legno e dei prodotti in legno e sughero (esclusi i mobili); fabbricazione di articoli in paglia e materiali da intreccio	13	12	13	13	14
C17 Fabbricazione di carta e di prodotti di carta	9	8	8	8	8
C18 Stampa e riproduzione di supporti registrati	10	11	12	12	13
C19 Fabbricazione di coke e prodotti derivanti dalla raffinazione del petrolio	0	0	0	0	0
C20 Fabbricazione di prodotti chimici	1	1	2	2	2
C21 Fabbricazione di prodotti farmaceutici di base e di preparati farmaceutici	0	0	0	0	0
C22 Fabbricazione di articoli in gomma e materie plastiche	4	3	3	3	7
C23 Fabbricazione di altri prodotti della lavorazione di minerali non metalliferi	22	20	17	16	17
C24 Metallurgia	3	3	2	0	0
C25 Fabbricazione di prodotti in metallo (esclusi macchinari e attrezzature)	87	90	87	84	82
C26 Fabbricazione di computer e prodotti di elettronica e ottica; apparecchi elettromedicali, apparecchi di misurazione e di orologi	8	6	5	7	6
C27 Fabbricazione di apparecchiature elettriche ed apparecchiature per uso domestico non elettriche	16	17	17	17	17
C28 Fabbricazione di macchinari ed apparecchiature nca	26	27	28	28	26
C29 Fabbricazione di autoveicoli, rimorchi e semirimorchi	5	3	3	2	2
C30 Fabbricazione di altri mezzi di trasporto	2	2	2	2	2
C31 Fabbricazione di mobili	20	19	21	20	20
C32 Altre industrie manifatturiere	34	35	35	35	33
C33 Riparazione, manutenzione ed installazione di macchine ed apparecchiature	5	5	8	10	8
D35 Fornitura di energia elettrica, gas, vapore e aria condizionata	1	1	1	13	14
E36 Raccolta, trattamento e fornitura di acqua	1	1	1	1	1
E37 Gestione delle reti fognarie	1	1	1	1	1
E38 Attività di raccolta, trattamento e smaltimento dei rifiuti; recupero dei materiali	6	6	4	8	9
E39 Attività di risanamento e altri servizi di gestione dei rifiuti	2	2	1	1	1
F41 Costruzione di edifici	252	266	284	284	271
F42 Ingegneria civile	6	6	6	7	7
F43 Lavori di costruzione specializzati	516	519	542	537	507
G45 Commercio all'ingrosso e al dettaglio e riparazione di autoveicoli e motocicli	86	90	97	107	108
G46 Commercio all'ingrosso (escluso quello di autoveicoli e di motocicli)	188	188	196	200	189
G47 Commercio al dettaglio (escluso quello di autoveicoli e di motocicli)	761	843	890	924	944
H49 Trasporto terrestre e trasporto mediante condotte	57	57	51	51	49
H50 Trasporto marittimo e per vie d'acqua	0	0	0	0	0
H51 Trasporto aereo	0	0	0	0	0
H52 Magazzinaggio e attività di supporto ai trasporti	4	5	3	5	12
H53 Servizi postali e attività di corriere	1	0	0	0	0
I55 Alloggio	30	33	38	40	42
I56 Attività dei servizi di ristorazione	260	278	286	293	305
J58 Attività editoriali	3	3	4	4	6
J59 Attività di produzione cinematografica, di video e di programmi televisivi, di registrazioni musicali e sonore	1	1	1	1	1
J60 Attività di programmazione e trasmissione	2	2	2	2	2
J61 Telecomunicazioni	13	12	15	15	16

SEZIONI E DIVISIONI DI ATTIVITA' ECONOMICA	REG. 2008	REG. 2009	REG. 2010	REG. 2011	REG. 2012
J62 Produzione di software, consulenza informatica e attività connesse	15	15	18	22	21
J63 Attività dei servizi d'informazione e altri servizi informatici	11	12	11	13	11
K64 Attività di servizi finanziari (escluse le assicurazioni e i fondi pensione)	1	0	0	3	3
K65 Assicurazioni, riassicurazioni e fondi pensione (escluse le assicurazioni sociali obbligatorie)	2	2	0	0	0
K66 Attività ausiliarie dei servizi finanziari e delle attività assicurative	28	27	30	29	27
L68 Attività immobiliari	69	65	63	64	65
M69 Attività legali e contabilità	1	1	1	1	1
M70 Attività di direzione aziendale e di consulenza gestionale	8	8	11	15	14
M71 Attività degli studi di architettura e d'ingegneria; collaudi ed analisi tecniche	8	8	7	7	7
M72 Ricerca scientifica e sviluppo	0	0	0	0	0
M73 Pubblicità e ricerche di mercato	16	14	16	17	17
M74 Altre attività professionali, scientifiche e tecniche	36	35	38	38	39
M75 Servizi veterinari	0	0	0	0	0
N77 Attività di noleggio e leasing operativo	8	10	10	10	11
N78 Attività di ricerca, selezione, fornitura di personale	1	2	2	2	2
N79 Attività dei servizi delle agenzie di viaggio, dei tour operator e servizi di prenotazione e attività connesse	16	16	17	19	19
N80 Servizi di vigilanza e investigazione	2	2	2	3	3
N81 Attività di servizi per edifici e paesaggio	40	46	45	47	52
N82 Attività di supporto per le funzioni d'ufficio e altri servizi di supporto alle imprese	21	24	23	22	26
O84 Amministrazione pubblica e difesa; assicurazione sociale obbligatoria	0	0		0	0
P85 Istruzione	6	7	7	8	8
Q86 Assistenza sanitaria	6	6	6	6	7
Q87 Servizi di assistenza sociale residenziale	3	3	2	2	2
Q88 Assistenza sociale non residenziale	10	13	14	13	12
R90 Attività creative, artistiche e di intrattenimento	5	5	4	4	3
R91 Attività di biblioteche, archivi, musei ed altre attività culturali	1	1	1	1	1
R92 Attività riguardanti le lotterie, le scommesse, le case da gioco	2	1	2	2	2
R93 Attività sportive, di intrattenimento e di divertimento	62	60	70	70	71
S94 Attività di organizzazioni associative	4	6	7	7	7
S95 Riparazione di computer e di beni per uso personale e per la casa	25	24	25	25	24
S96 Altre attività di servizi per la persona	143	145	150	162	165
T97 Attività di famiglie e convivenze come datori di lavoro per personale domestico	0	0	0	0	0
T98 Produzione di beni e servizi indifferenziati per uso proprio da parte di famiglie e convivenze	0	0	0	0	0
U99 Organizzazioni ed organismi extraterritoriali	0	0	0	0	0
X Imprese non classificate	253	261	266	296	311
TOTALE	4013	4148	4286	4445	4484

Fonte: Infocamere, Stockview, 2012

Tav 1.10- Riepilogo dei titoli detenuti da persone extracomunitarie per divisione di attività economica (ATECO 2007), classe di età e carica ricoperta. Situazione al 31 dicembre 2012

DIVISIONE DI ATTIVITÀ ECONOMICA	Età				Altre cariche	Carica				TOTALE PERSONE Extra Comunitarie
	< 30 anni	da 30 a 49 anni	>= 50 anni	nc		Amministratore	Socio	Socio di capitale	Titolare	
A 01 Coltivazioni agricole e produzione di prodotti animali, c...	3	98	41	0	6	18	11	2	105	142
A 02 Silvicoltura ed utilizzo di aree forestali	0	3	0	0	0	1	0	1	1	3
A 03 Pesca e acquacoltura	0	6	1	0	0	1	4	0	2	7
B 08 Altre attività di estrazione di minerali da cave e miniere	0	0	2	0	0	0	0	2	0	2
C 10 Industrie alimentari	0	28	12	0	2	15	4	11	8	40
C 11 Industria delle bevande	0	3	2	0	0	2	1	2	0	5
C 13 Industrie tessili	4	69	21	0	4	28	3	14	45	94
C 14 Confezione di articoli di abbigliamento; confezione di ar...	21	305	94	0	12	47	26	53	282	420
C 15 Fabbricazione di articoli in pelle e simili	22	177	30	0	0	24	13	25	167	229
C 16 Industria del legno e dei prodotti in legno e sughero (es...	0	14	1	0	0	1	1	1	12	15
C 17 Fabbricazione di carta e di prodotti di carta	0	6	3	0	3	1	0	0	5	9
C 18 Stampa e riproduzione di supporti registrati	0	19	1	0	1	8	2	5	4	20
C 20 Fabbricazione di prodotti chimici	0	0	6	0	0	2	1	3	0	6
C 22 Fabbricazione di articoli in gomma e materie plastiche	1	6	6	0	2	5	0	4	2	13
C 23 Fabbricazione di altri prodotti della lavorazione di miner...	1	18	7	0	6	8	1	7	4	26
C 24 Metallurgia	0	0	1	0	0	0	0	1	0	1
C 25 Fabbricazione di prodotti in metallo (esclusi macchinari ...	6	95	34	0	6	50	15	46	18	135
C 26 Fabbricazione di computer e prodotti di elettronica e ott...	1	7	5	0	0	3	2	6	2	13
C 27 Fabbricazione di apparecchiature elettriche ed apparecchi...	0	17	8	0	2	9	0	7	7	25
C 28 Fabbricazione di macchinari ed apparecchiature nca	2	28	18	0	3	18	3	19	5	48
C 29 Fabbricazione di autoveicoli, rimorchi e semirimorchi	0	3	1	0	1	1	0	2	0	4
C 30 Fabbricazione di altri mezzi di trasporto	0	1	1	0	0	2	0	0	0	2
C 31 Fabbricazione di mobili	0	15	14	0	6	5	4	8	6	29
C 32 Altre industrie manifatturiere	0	27	13	0	2	15	2	3	18	40
C 33 Riparazione, manutenzione ed installazione di macchine e	0	9	1	0	1	1	1	2	5	10
D 35 Fornitura di energia elettrica, gas, vapore e aria condiz...	0	11	8	0	0	12	1	5	1	19
E 36 Raccolta, trattamento e fornitura di acqua	0	1	0	0	1	0	0	0	0	1
E 37 Gestione delle reti fognarie	0	1	0	0	0	0	0	0	1	1
E 38 Attività di raccolta, trattamento e smaltimento dei rifiu...	4	4	2	0	0	4	1	1	4	10
E 39 Attività di risanamento e altri servizi di gestione dei r...	0	1	0	0	0	0	0	0	1	1
F 41 Costruzione di edifici	37	307	81	0	31	106	41	129	118	425
F 42 Ingegneria civile	0	10	0	0	1	5	1	2	1	10
F 43 Lavori di costruzione specializzati	72	436	62	0	19	85	34	48	384	570
G 45 Commercio all'ingrosso e al dettaglio e riparazione di au...	15	132	15	0	35	33	20	28	46	162
G 46 Commercio all'ingrosso (escluso quello di autoveicoli e d...	16	213	67	0	7	67	23	96	103	296
G 47 Commercio al dettaglio (escluso quello di autoveicoli e d...	105	739	197	0	3	109	49	83	797	1041
H 49 Trasporto terrestre e mediante condotte	0	46	13	0	4	13	5	8	29	59
H 52 Magazzinaggio e attività di supporto ai trasporti	4	15	1	0	2	7	0	8	3	20

DIVISIONE DI ATTIVITÀ ECONOMICA	Età				Altre cariche	Carica				TOTALE PERSONE Extra Comunitarie
	< 30 anni	da 30 a 49 anni	>= 50 anni	nc		Amministratore	Socio	Socio di capitale	Titolare	
I 55 Alloggio	2	46	20	0	2	23	18	20	5	68
I 56 Attività dei servizi di ristorazione	25	270	73	0	6	146	63	50	103	368
J 58 Attività editoriali	1	2	6	0	0	4	0	3	2	9
J 59 Attività di produzione cinematografica, di video e di pro...	0	2	0	0	0	2	0	0	0	2
J 60 Attività di programmazione e trasmissione	0	2	0	0	0	0	2	0	0	2
J 61 Telecomunicazioni	1	22	1	0	0	8	3	6	7	24
J 62 Produzione di software, consulenza informatica e attività...	0	31	2	0	2	14	1	8	8	33
J 63 Attività dei servizi d'informazione e altri servizi infor...	0	15	5	0	0	7	1	8	4	20
K 64 Attività di servizi finanziari (escluse le assicurazioni ...	1	11	3	0	1	1	0	12	1	15
K 66 Attività ausiliarie dei servizi finanziari e delle attivi...	0	28	5	0	1	8	3	5	16	33
L 68 Attivita' immobiliari	0	112	18	0	3	53	17	54	3	130
M 69 Attività legali e contabilità	0	2	0	0	0	1	0	1	0	2
M 70 Attività di direzione aziendale e di consulenza gestional...	0	16	6	0	1	3	2	8	8	22
M 71 Attività degli studi di architettura e d'ingegneria; coll...	0	5	4	0	0	5	0	2	2	9
M 72 Ricerca scientifica e sviluppo	0	1	0	0	0	0	0	1	0	1
M 73 Pubblicità e ricerche di mercato	0	20	6	0	0	8	1	8	9	26
M 74 Altre attività professionali, scientifiche e tecniche	1	34	11	0	2	10	4	5	25	46
N 77 Attività di noleggio e leasing operativo	0	13	0	0	0	3	1	2	7	13
N 78 Attività di ricerca, selezione, fornitura di personale	0	1	1	0	0	2	0	0	0	2
N 79 Attività dei servizi delle agenzie di viaggio, dei tour o...	2	22	4	0	3	13	4	6	2	28
N 80 Servizi di vigilanza e investigazione	1	2	0	0	0	1	0	0	2	3
N 81 Attività di servizi per edifici e paesaggio	3	42	18	0	10	13	2	2	36	63
N 82 Attività di supporto per le funzioni d'ufficio e altri se...	1	25	6	0	1	10	3	5	13	32
P 85 Istruzione	0	7	3	0	0	3	1	2	4	10
Q 86 Assistenza sanitaria	0	6	3	0	0	2	0	2	5	9
Q 87 Servizi di assistenza sociale residenziale	0	4	0	0	0	4	0	0	0	4
Q 88 Assistenza sociale non residenziale	4	9	1	0	3	10	0	0	1	14
R 90 Attività creative, artistiche e di intrattenimento	0	5	2	0	1	2	0	3	1	7
R 91 Attività di biblioteche, archivi, musei ed altre attività...	0	2	0	0	0	2	0	0	0	2
R 92 Attività riguardanti le lotterie, le scommesse, le case d...	0	1	4	0	0	2	1	2	0	5
R 93 Attività sportive, di intrattenimento e di divertimento	4	74	21	0	2	38	16	26	17	99
S 94 Attività di organizzazioni associative	0	7	2	0	2	7	0	0	0	9
S 95 Riparazione di computer e di beni per uso personale e per...	0	24	2	0	2	6	0	2	16	26
S 96 Altre attività di servizi per la persona	11	155	15	0	2	49	8	15	107	181
X Imprese non classificate	40	337	115	0	8	206	92	146	40	492
Grand Total	411	4225	1126	0	212	1372	512	1036	2630	5762

DIVISIONE DI ATTIVITA' ECONOMICA	Paesi comunitari	ALBANIA	TURCHIA	Altri Paesi d'Europa	Africa Centrale, Orientale e Meridionale	Africa Occidentale	Africa Settentrionale	Vicino e Medio Oriente	CINA	Altri Paesi Estremo Oriente	America Centrale e del Sud	America Settentrionale	Australia e Oceania	GIAPPONE	CANADA	Extracomunitari con nazionalità non nota	Totale extracomunitari	Totale stranieri
H 51 Trasporto aereo	0	0	0	0	0	0	0	0	0	0	0	0	0	0	0	0	0	0
H 52 Magazzinaggio e attività di supporto ai trasporti	9	0	0	9	1	0	9	0	0	0	0	1	0	0	0	0	20	29
H 53 Servizi postali e attività di corriere	0	0	0	0	0	0	0	0	0	0	0	0	0	0	0	0	0	0
I 55 Alloggio	9	1	0	12	0	0	4	2	0	0	32	1	5	0	11	0	68	77
I 56 Attività dei servizi di ristorazione	160	19	13	142	6	3	9	3	16	2	107	11	5	0	32	0	368	528
J 58 Attività editoriali	3	0	0	2	1	0	0	0	0	1	1	0	0	0	4	0	9	12
J 59 Attività di produzione cinematografica, di video e di pro...	0	0	0	2	0	0	0	0	0	0	0	0	0	0	0	0	2	2
J 60 Attività di programmazione e trasmissione	0	0	0	2	0	0	0	0	0	0	0	0	0	0	0	0	2	2
J 61 Telecomunicazioni	2	0	0	4	1	4	0	0	4	4	4	0	3	0	0	0	24	26
J 62 Produzione di software, consulenza informatica e attività ...	7	0	0	14	1	0	1	2	0	0	11	1	0	0	3	0	33	40
J 63 Attività dei servizi d'informazione e altri servizi infor...	5	0	0	10	0	1	0	1	0	0	3	1	0	0	4	0	20	25
K 64 Attività di servizi finanziari (escluse le assicurazioni ...	4	0	0	10	0	1	0	0	0	0	3	0	0	0	1	0	15	19
K 65 Assicurazioni, riassicurazioni e fondi pensione (escluse ...	0	0	0	0	0	0	0	0	0	0	0	0	0	0	0	0	0	0
K 66 Attività ausiliarie dei servizi finanziari e delle attivi...	11	0	0	26	0	0	0	0	0	2	3	2	0	0	0	0	33	44
L 68 Attività immobiliari	50	5	0	64	3	0	1	2	1	0	44	0	0	0	10	0	130	180
M 69 Attività legali e contabilità	2	0	0	0	0	0	0	0	0	0	2	0	0	0	0	0	2	4
M 70 Attività di direzione aziendale e di consulenza gestional...	12	5	0	6	1	0	0	0	1	1	5	2	0	0	1	0	22	34
M 71 Attività degli studi di architettura e d'ingegneria; coll...	4	0	0	4	0	0	0	0	0	0	4	1	0	0	0	0	9	13
M 72 Ricerca scientifica e sviluppo	0	0	0	0	0	0	1	0	0	0	0	0	0	0	0	0	1	1
M 73 Pubblicità e ricerche di mercato	12	1	0	12	0	0	2	0	0	0	9	0	0	0	2	0	26	38
M 74 Altre attività professionali, scientifiche e tecniche	16	1	0	27	0	3	2	1	0	0	9	3	0	0	0	0	46	62
M 75 Servizi veterinari	0	0	0	0	0	0	0	0	0	0	0	0	0	0	0	0	0	0
N 77 Attività di noleggio e leasing operativo	7	0	0	4	0	0	0	0	0	0	7	0	0	0	2	0	13	20
N 78 Attività di ricerca, selezione, fornitura di personale	0	0	0	2	0	0	0	0	0	0	0	0	0	0	0	0	2	2
N 79 Attività dei servizi delle agenzie di viaggio, dei tour o...	8	0	0	14	0	0	0	0	6	0	4	0	1	0	3	0	28	36
N 80 Servizi di vigilanza e investigazione	0	1	0	1	0	0	0	0	0	0	1	0	0	0	0	0	3	3
N 81 Attività di servizi per edifici e paesaggio	28	10	1	24	1	0	9	0	1	1	10	1	0	0	5	0	63	91
N 82 Attività di supporto per le funzioni d'ufficio e altri se...	15	3	0	11	0	0	0	0	2	1	10	1	1	0	3	0	32	47
O 84 Amministrazione pubblica e difesa; assicurazione sociale ...	0	0	0	0	0	0	0	0	0	0	0	0	0	0	0	0	0	0
P 85 Istruzione	3	0	0	5	0	0	0	0	0	0	1	1	0	0	3	0	10	13
Q 86 Assistenza sanitaria	0	0	0	4	1	0	0	0	0	0	4	0	0	0	0	0	9	9
Q 87 Servizi di assistenza sociale residenziale	0	0	0	2	0	0	0	0	0	0	0	0	0	0	2	0	4	4
Q 88 Assistenza sociale non residenziale	4	0	0	8	0	0	1	0	0	0	4	0	0	0	1	0	14	18
R 90 Attività creative, artistiche e di intrattenimento	2	0	0	3	1	0	0	0	0	0	3	0	0	0	0	0	7	9
R 91 Attività di biblioteche, archivi, musei ed altre attività ...	0	0	0	0	0	0	0	0	0	0	0	0	0	0	2	0	2	2
R 92 Attività riguardanti le lotterie, le scommesse, le case d...	4	0	0	0	0	0	0	0	0	0	5	0	0	0	0	0	5	9
R 93 Attività sportive, di intrattenimento e di divertimento	23	0	0	45	4	0	3	0	2	2	30	1	3	0	9	0	99	122
S 94 Attività di organizzazioni associative	0	0	0	4	0	0	0	0	0	0	3	0	0	0	2	0	9	9
S 95 Riparazione di computer e di beni per uso personale e per...	9	2	0	17	0	0	0	0	1	0	5	0	0	0	1	0	26	35
S 96 Altre attività di servizi per la persona	69	1	1	124	1	0	1	0	9	0	32	4	1	0	7	0	181	250
T 97 Attività di famiglie e convivenze come datori di lavoro p...	0	0	0	0	0	0	0	0	0	0	0	0	0	0	0	0	0	0
U 99 Organizzazioni ed organismi extraterritoriali	0	0	0	0	0	0	0	0	0	0	0	0	0	0	0	0	0	0
X Imprese non classificate	219	26	1	200	14	3	34	10	29	10	109	13	8	0	35	0	492	711
TOTALE	1.740	491	21	2.150	67	166	460	40	750	172	1.072	79	50	8	236	0	5.762	7.502

Tav. 1.12 bis- Titoli registrati detenuti da persone nate all'estero al 31 dicembre 2012 per divisioni di attività economica e tipologia di carica

DIVISIONE DI ATTIVITÀ ECONOMICA	Titolare	Socio di capitale	Socio	Amministratore	Altre cariche	TOTALE
A 01 Coltivazioni agricole e produzione di prodotti animali, c...	6	24	12	4	150	196
A 02 Silvicoltura ed utilizzo di aree forestali	0	1	0	1	3	5
A 03 Pesca e acquacoltura	0	3	5	1	2	11
B 08 Altre attività di estrazione di minerali da cave e miniere	0	0	0	2	0	2
C 10 Industrie alimentari	6	21	5	15	14	61
C 11 Industria delle bevande	1	2	1	3	0	7
C 13 Industrie tessili	4	32	8	20	51	115
C 14 Confezione di articoli di abbigliamento; confezione di ar...	12	57	29	63	287	448
C 15 Fabbricazione di articoli in pelle e simili	0	32	13	36	169	250
C 16 Industria del legno e dei prodotti in legno e sughero (es...	0	3	1	3	16	23
C 17 Fabbricazione di carta e di prodotti di carta	3	3	0	0	5	11
C 18 Stampa e riproduzione di supporti registrati	1	11	2	6	5	25
C 20 Fabbricazione di prodotti chimici	0	2	1	3	0	6
C 22 Fabbricazione di articoli in gomma e materie plastiche	2	6	1	5	2	16
C 23 Fabbricazione di altri prodotti della lavorazione di miner...	7	19	1	10	4	41
C 24 Metallurgia	0	4	0	1	0	5
C 25 Fabbricazione di prodotti in metallo (esclusi macchinari ...	6	72	21	57	27	183
C 26 Fabbricazione di computer e prodotti di elettronica e ott...	0	3	2	8	3	16
C 27 Fabbricazione di apparecchiature elettriche ed apparecchi...	3	15	0	10	8	36
C 28 Fabbricazione di macchinari ed apparecchiature nca	3	21	3	28	7	62
C 29 Fabbricazione di autoveicoli, rimorchi e semirimorchi	1	8	0	2	0	11
C 30 Fabbricazione di altri mezzi di trasporto	1	3	0	2	0	6
C 31 Fabbricazione di mobili	11	6	5	8	9	39
C 32 Altre industrie manifatturiere	2	18	3	4	28	55
C 33 Riparazione, manutenzione ed installazione di macchine ed...	1	2	2	2	6	13
D 35 Fornitura di energia elettrica, gas, vapore e aria condiz...	1	13	1	6	1	22
E 36 Raccolta, trattamento e fornitura di acqua	1	0	0	0	0	1
E 37 Gestione delle reti fognarie	0	0	0	0	1	1
E 38 Attività di raccolta, trattamento e smaltimento dei rifiu...	1	5	1	3	5	15
E 39 Attività di risanamento e altri servizi di gestione dei r...	0	1	0	0	1	2
F 41 Costruzione di edifici	37	152	69	175	182	615
F 42 Ingegneria civile	2	6	1	2	2	13
F 43 Lavori di costruzione specializzati	21	102	42	59	519	743
G 45 Commercio all'ingrosso e al dettaglio e riparazione di au...	42	46	26	39	64	217
G 46 Commercio all'ingrosso (escluso quello di autoveicoli e d...	8	86	36	119	145	394
G 47 Commercio al dettaglio (escluso quello di autoveicoli e d...	3	152	63	118	885	1.221
H 49 Trasporto terrestre e mediante condotte	6	20	10	15	37	88
H 50 Trasporto marittimo e per vie d'acqua	0	1	0	0	0	1
H 52 Magazzinaggio e attività di supporto ai trasporti	2	12	1	10	4	29
I 55 Alloggio	2	24	23	21	7	77
I 56 Attività dei servizi di ristorazione	7	202	102	77	140	528
J 58 Attività editoriali	0	6	0	4	2	12
J 59 Attività di produzione cinematografica, di video e di pro...	0	2	0	0	0	2
J 60 Attività di programmazione e trasmissione	0	0	2	0	0	2
J 61 Telecomunicazioni	0	8	4	7	7	26
J 62 Produzione di software, consulenza informatica e attività...	2	16	1	11	10	40
J 63 Attività dei servizi d'informazione e altri servizi infor...	0	7	2	9	7	25
K 64 Attività di servizi finanziari (escluse le assicurazioni ...	2	1	1	14	1	19
K 66 Attività ausiliarie dei servizi finanziari e delle attivi...	1	12	3	8	20	44
L 68 Attività immobiliari	5	70	21	75	9	180
M 69 Attività legali e contabilità	0	2	0	2	0	4
M 70 Attività di direzione aziendale e di consulenza gestional...	1	11	4	9	9	34
M 71 Attività degli studi di architettura e d'ingegneria; coll...	0	7	0	4	2	13
M 72 Ricerca scientifica e sviluppo	0	0	0	1	0	1
M 73 Pubblicità e ricerche di mercato	0	11	1	13	13	38
M 74 Altre attività professionali, scientifiche e tecniche	2	16	5	9	30	62
N 77 Attività di noleggio e leasing operativo	0	5	1	4	10	20
N 78 Attività di ricerca, selezione, fornitura di personale	0	2	0	0	0	2
N 79 Attività dei servizi delle agenzie di viaggio, dei tour o...	4	15	5	8	4	36
N 80 Servizi di vigilanza e investigazione	0	1	0	0	2	3
N 81 Attività di servizi per edifici e paesaggio	14	19	4	4	50	91
N 82 Attività di supporto per le funzioni d'ufficio e altri se...	1	12	7	8	19	47
P 85 Istruzione	0	4	1	4	4	13
Q 86 Assistenza sanitaria	0	2	0	2	5	9
Q 87 Servizi di assistenza sociale residenziale	0	4	0	0	0	4
Q 88 Assistenza sociale non residenziale	3	14	0	0	1	18
R 90 Attività creative, artistiche e di intrattenimento	1	3	0	4	1	9
R 91 Attività di biblioteche, archivi, musei ed altre attività...	0	2	0	0	0	2
R 92 Attività riguardanti le lotterie, le scommesse, le case d...	0	4	2	3	0	9
R 93 Attività sportive, di intrattenimento e di divertimento	2	48	19	29	24	122
S 94 Attività di organizzazioni associative	2	7	0	0	0	9
S 95 Riparazione di computer e di beni per uso personale e per...	2	7	0	3	23	35
S 96 Altre attività di servizi per la persona	4	58	11	23	154	250
X Imprese non classificate	12	309	126	206	58	711
Grand Total	261	1875	710	1402	3254	7502

Fonte: Infocamere, Stockview, 2012

Tav. 1.13bis - Titoli registrati detenuti da persone nate all'estero al 31 dicembre 2012 per divisioni di attività economica e forma giuridica

DIVISIONE DI ATTIVITÀ ECONOMICA	SOCIETA' DI CAPITALE	SOCIETA' DI PERSONE	IMPRESE INDIVIDUALI	COOPERATIVE	CONSORZI	ALTRE FORME	TOTALE
A 01 Coltivazioni agricole e produzione di prodotti animali, c...	14	25	150	6	0	1	196
A 02 Silvicoltura ed utilizzo di aree forestali	1	0	3	1	0	0	5
A 03 Pesca e acquacoltura	2	6	2	1	0	0	11
B 08 Altre attività di estrazione di minerali da cave e miniere	2	0	0	0	0	0	2
C 10 Industrie alimentari	31	16	14	0	0	0	61
C 11 Industria delle bevande	5	0	0	2	0	0	7
C 13 Industrie tessili	49	15	51	0	0	0	115
C 14 Confezione di articoli di abbigliamento; confezione di ar...	121	36	290	1	0	0	448
C 15 Fabbricazione di articoli in pelle e simili	56	20	169	5	0	0	250
C 16 Industria del legno e dei prodotti in legno e sughero (es...	4	3	16	0	0	0	23
C 17 Fabbricazione di carta e di prodotti di carta	2	0	5	4	0	0	11
C 18 Stampa e riproduzione di supporti registrati	12	7	5	0	0	1	25
C 20 Fabbricazione di prodotti chimici	6	0	0	0	0	0	6
C 22 Fabbricazione di articoli in gomma e materie plastiche	13	1	2	0	0	0	16
C 23 Fabbricazione di altri prodotti della lavorazione di miner...	36	1	4	0	0	0	41
C 24 Metallurgia	5	0	0	0	0	0	5
C 25 Fabbricazione di prodotti in metallo (esclusi macchinari ...	107	43	27	6	0	0	183
C 26 Fabbricazione di computer e prodotti di elettronica e ott...	11	2	3	0	0	0	16
C 27 Fabbricazione di apparecchiature elettriche ed apparecchi...	24	4	8	0	0	0	36
C 28 Fabbricazione di macchinari ed apparecchiature nca	43	10	7	2	0	0	62
C 29 Fabbricazione di autoveicoli, rimorchi e semirimorchi	10	1	0	0	0	0	11
C 30 Fabbricazione di altri mezzi di trasporto	5	1	0	0	0	0	6
C 31 Fabbricazione di mobili	21	9	9	0	0	0	39
C 32 Altre industrie manifatturiere	16	11	28	0	0	0	55
C 33 Riparazione, manutenzione ed installazione di macchine ed...	3	3	6	1	0	0	13
D 35 Fornitura di energia elettrica, gas, vapore e aria condiz...	20	1	1	0	0	0	22
E 36 Raccolta, trattamento e fornitura di acqua	1	0	0	0	0	0	1
E 37 Gestione delle reti fognarie	0	0	1	0	0	0	1
E 38 Attività di raccolta, trattamento e smaltimento dei rifiu...	5	4	5	1	0	0	15
E 39 Attività di risanamento e altri servizi di gestione dei r...	0	0	1	1	0	0	2
F 41 Costruzione di edifici	311	101	183	14	0	6	615
F 42 Ingegneria civile	8	1	3	1	0	0	13
F 43 Lavori di costruzione specializzati	111	104	525	3	0	0	743
G 45 Commercio all'ingrosso e al dettaglio e riparazione di au...	80	57	79	0	0	1	217
G 46 Commercio all'ingrosso (escluso quello di autoveicoli e d...	201	47	145	0	1	0	394
G 47 Commercio al dettaglio (escluso quello di autoveicoli e d...	186	139	886	0	0	10	1.221
H 49 Trasporto terrestre e mediante condotte	27	23	37	1	0	0	88
H 50 Trasporto marittimo e per vie d'acqua	1	0	0	0	0	0	1
H 52 Magazzinaggio e attività di supporto ai trasporti	20	0	4	5	0	0	29
I 55 Alloggio	38	32	7	0	0	0	77
I 56 Attività dei servizi di ristorazione	127	261	140	0	0	0	528
J 58 Attività editoriali	7	1	2	1	0	1	12
J 59 Attività di produzione cinematografica, di video e di pro...	0	2	0	0	0	0	2
J 60 Attività di programmazione e trasmissione	0	2	0	0	0	0	2
J 61 Telecomunicazioni	13	6	7	0	0	0	26
J 62 Produzione di software, consulenza informatica e attività...	23	7	10	0	0	0	40
J 63 Attività dei servizi d'informazione e altri servizi infor...	13	5	7	0	0	0	25
K 64 Attività di servizi finanziari (escluse le assicurazioni ...	3	1	1	1	0	13	19
K 66 Attività ausiliarie dei servizi finanziari e delle attivi...	16	8	20	0	0	0	44
L 68 Attività immobiliari	133	38	9	0	0	0	180
M 69 Attività legali e contabilità	2	1	0	1	0	0	4
M 70 Attività di direzione aziendale e di consulenza gestional...	14	5	9	1	1	4	34
M 71 Attività degli studi di architettura e d'ingegneria; coll...	5	2	2	2	1	1	13
M 72 Ricerca scientifica e sviluppo	1	0	0	0	0	0	1
M 73 Pubblicità e ricerche di mercato	20	2	13	2	1	0	38
M 74 Altre attività professionali, scientifiche e tecniche	17	13	30	1	0	1	62
N 77 Attività di noleggio e leasing operativo	6	4	10	0	0	0	20
N 78 Attività di ricerca, selezione, fornitura di personale	0	2	0	0	0	0	2
N 79 Attività dei servizi delle agenzie di viaggio, dei tour o...	16	11	4	4	1	0	36
N 80 Servizi di vigilanza e investigazione	0	0	2	1	0	0	3
N 81 Attività di servizi per edifici e paesaggio	8	16	55	12	0	0	91
N 82 Attività di supporto per le funzioni d'ufficio e altri se...	12	9	20	0	5	1	47
P 85 Istruzione	5	4	4	0	0	0	13
Q 86 Assistenza sanitaria	4	0	5	0	0	0	9
Q 87 Servizi di assistenza sociale residenziale	0	0	0	4	0	0	4
Q 88 Assistenza sociale non residenziale	1	3	1	12	0	1	18
R 90 Attività creative, artistiche e di intrattenimento	4	0	1	0	0	4	9
R 91 Attività di biblioteche, archivi, musei ed altre attività...	0	0	0	2	0	0	2
R 92 Attività riguardanti le lotterie, le scommesse, le case d...	6	3	0	0	0	0	9
R 93 Attività sportive, di intrattenimento e di divertimento	45	43	25	1	1	7	122
S 94 Attività di organizzazioni associative	0	0	0	0	0	9	9
S 95 Riparazione di computer e di beni per uso personale e per...	6	4	25	0	0	0	35
S 96 Altre attività di servizi per la persona	36	55	155	4	0	0	250
X Imprese non classificate	385	228	58	18	18	4	711
Grand Total	2536	1459	3291	122	29	65	7502

Fonte: Infocamere, Stockview, 2012

Tav. 1.14 bis- Imprenditorialità straniera: imprese registrate al 31 dicembre 2012 e iscrizioni e cessazioni nel 2012 per divisione di attività economica e forma giuridica

DIVISIONE DI ATTIVITÀ ECONOMICA	SOCIETA' DI CAPITALE			SOCIETA' DI PERSONE			IMPRESE INDIVIDUALI			COOPERATIVE			CONSORZI			ALTRE FORME			TOTALE		
	Imprese	Iscrizioni	Cessazioni	Imprese	Iscrizioni	Cessazioni	Imprese	Iscrizioni	Cessazioni	Imprese	Iscrizioni	Cessazioni	Imprese	Iscrizioni	Cessazioni	Imprese	Iscrizioni	Cessazioni	Imprese	Iscrizioni	Cessazioni
A 01 Coltivazioni agricole e produzione di prodotti animali, c...	13	1	6	3	0	0	150	8	5	0	0	0	0	0	0	3	2	0	169	11	11
A 02 Silvicultura ed utilizzo di aree forestali	0	0	0	1	1	0	3	0	0	1	0	0	0	0	0	0	0	0	5	1	0
A 03 Pesca e acquacoltura	1	0	0	1	0	0	2	0	0	1	0	0	0	0	0	0	0	0	5	0	0
B 08 Altre attività di estrazione di minerali da cave e miniere	1	0	0	0	0	0	0	0	0	0	0	0	0	0	0	0	0	0	1	0	0
C 10 Industrie alimentari	13	0	0	3	0	0	14	0	4	0	0	0	0	0	0	0	0	30	0	4	
C 11 Industria delle bevande	1	0	0	1	0	0	0	0	0	0	0	0	0	0	0	0	0	2	0	0	
C 13 Industrie tessili	16	0	0	2	0	0	51	9	10	0	0	0	0	0	0	0	0	69	9	10	
C 14 Confezione di articoli di abbigliamento; confezione di ar...	38	1	0	11	0	2	287	64	57	2	0	0	0	0	0	0	0	338	65	59	
C 15 Fabbricazione di articoli in pelle e simili	17	1	4	5	0	0	169	39	20	3	0	0	0	0	0	0	0	194	40	24	
C 16 Industria del legno e dei prodotti in legno e sughero (es...	3	0	0	0	0	0	16	2	4	0	0	0	0	0	0	0	0	19	2	4	
C 17 Fabbricazione di carta e di prodotti di carta	1	0	0	0	0	0	5	1	1	1	0	0	0	0	0	0	0	7	1	1	
C 18 Stampa e riproduzione di supporti registrati	5	0	0	1	0	0	5	0	0	0	0	0	0	0	0	0	0	11	0	0	
C 20 Fabbricazione di prodotti chimici	2	0	0	0	0	0	0	0	0	0	0	0	0	0	0	0	0	2	0	0	
C 22 Fabbricazione di articoli in gomma e materie plastiche	7	0	0	0	0	0	2	2	0	1	0	0	0	0	0	0	0	10	2	0	
C 23 Fabbricazione di altri prodotti della lavorazione di miner...	10	0	0	2	0	1	4	0	0	0	0	0	0	0	0	0	0	16	0	1	
C 24 Metallurgia	1	0	0	0	0	0	0	0	0	0	0	0	0	0	0	0	0	1	0	0	
C 25 Fabbricazione di prodotti in metallo (esclusi macchinari ...	35	0	0	8	0	0	27	0	4	3	0	0	0	0	0	0	0	73	0	4	
C 26 Fabbricazione di computer e prodotti di elettronica e ott...	1	0	0	1	0	0	3	1	1	0	0	0	0	0	0	0	0	5	1	1	
C 27 Fabbricazione di apparecchiature elettriche ed apparecchi...	4	0	0	1	0	0	8	0	0	0	0	0	0	0	0	0	0	13	0	0	
C 28 Fabbricazione di macchinari ed apparecchiature nca	11	0	0	2	0	0	7	0	0	2	0	0	0	0	0	0	0	22	0	0	
C 29 Fabbricazione di autoveicoli, rimorchi e semirimorchi	12	0	0	0	0	0	0	0	0	0	0	0	0	0	0	0	0	12	0	0	
C 30 Fabbricazione di altri mezzi di trasporto	3	0	1	0	0	0	0	0	0	0	0	0	0	0	0	0	0	3	0	1	
C 31 Fabbricazione di mobili	11	1	0	4	0	0	10	1	1	0	0	0	0	0	0	0	0	25	2	1	
C 32 Altre industrie manifatturiere	3	0	0	2	0	0	28	0	2	0	0	0	0	0	0	0	0	33	0	2	
C 33 Riparazione, manutenzione ed installazione di macchine ed	1	0	0	0	0	0	6	0	2	1	0	0	0	0	0	0	0	8	0	2	
D 35 Fornitura di energia elettrica, gas, vapore e aria condiz...	46	4	6	0	0	0	1	0	0	0	0	0	0	0	0	0	0	47	4	6	
E 36 Raccolta, trattamento e fornitura di acqua	1	0	0	0	0	0	0	0	0	0	0	0	0	0	0	0	0	1	0	0	
E 37 Gestione delle reti fognarie	0	0	0	0	0	0	1	0	0	0	0	0	0	0	0	0	0	1	0	0	
E 38 Attività di raccolta, trattamento e smaltimento dei rifiu...	4	0	0	2	0	0	5	1	1	1	0	0	0	0	0	0	0	12	1	1	
E 39 Attività di risanamento e altri servizi di gestione dei r...	0	0	0	0	0	0	1	0	0	0	0	0	0	0	0	0	0	1	0	0	
F 41 Costruzione di edifici	110	3	4	25	2	2	182	18	36	6	0	0	0	0	1	0	0	324	23	42	
F 42 Ingegneria civile	5	0	0	0	0	0	2	0	1	1	0	0	0	0	0	0	0	8	0	1	
F 43 Lavori di costruzione specializzati	32	0	0	27	0	5	519	59	79	2	0	0	0	0	0	0	0	580	59	84	
G 45 Commercio all'ingrosso e al dettaglio e riparazione di au...	17	2	1	12	0	0	64	8	4	0	0	0	0	0	0	0	0	93	10	5	
G 46 Commercio all'ingrosso (escluso quello di autoveicoli e d...	60	0	1	6	0	1	145	13	33	1	0	0	0	0	0	1	0	212	14	35	
G 47 Commercio al dettaglio (escluso quello di autoveicoli e d...	50	4	1	39	0	1	885	102	73	0	0	0	0	0	6	1	0	980	107	75	
H 49 Trasporto terrestre e mediante condotte	6	0	1	3	0	1	37	1	2	0	0	0	0	0	0	0	0	46	1	4	
H 52 Magazzinaggio e attività di supporto ai trasporti	10	1	0	0	0	0	4	2	0	4	0	0	0	0	0	0	0	18	3	0	
H 53 Servizi postali e attività di corriere	2	0	0	0	0	0	0	0	0	0	0	0	0	0	0	0	0	2	0	0	
I 55 Alloggio	12	0	0	9	0	0	7	0	0	0	0	0	0	0	0	0	0	28	0	0	
I 56 Attività dei servizi di ristorazione	44	3	0	54	0	4	140	24	25	0	0	0	0	0	1	1	0	239	28	29	
J 58 Attività editoriali	4	0	0	0	0	0	2	1	0	1	0	0	0	0	0	0	0	7	1	0	
J 59 Attività di produzione cinematografica, di video e di pro...	0	0	0	1	0	0	0	0	0	0	0	0	0	0	0	0	0	1	0	0	
J 61 Telecomunicazioni	4	0	0	2	0	0	7	0	2	0	0	0	0	0	1	1	0	14	1	2	

DIVISIONE DI ATTIVITÀ ECONOMICA	SOCIETA' DI CAPITALE			SOCIETA' DI PERSONE			IMPRESE INDIVIDUALI			COOPERATIVE			CONSORZI			ALTRE FORME			TOTALE		
	Imprese	Iscrizioni	Cessazioni	Imprese	Iscrizioni	Cessazioni	Imprese	Iscrizioni	Cessazioni	Imprese	Iscrizioni	Cessazioni	Imprese	Iscrizioni	Cessazioni	Imprese	Iscrizioni	Cessazioni	Imprese	Iscrizioni	Cessazioni
J 62 Produzione di software, consulenza informatica e attività...	8	0	2	1	0	0	10	0	0	1	0	0	0	0	0	0	0	0	20	0	2
J 63 Attività dei servizi d'informazione e altri servizi infor...	5	0	0	0	0	0	7	0	1	0	0	0	0	0	0	0	0	0	12	0	1
K 64 Attività di servizi finanziari (escluse le assicurazioni ...	4	0	1	1	0	0	1	0	0	2	0	0	0	0	0	0	0	0	8	0	1
K 66 Attività ausiliarie dei servizi finanziari e delle attivi...	6	2	0	0	0	0	20	1	4	0	0	0	0	0	0	0	0	0	26	3	4
L 68 Attività immobiliari	63	1	4	12	0	1	9	1	0	0	0	0	0	0	1	2	1	85	4	6	
M 69 Attività legali e contabilità	3	0	0	0	0	0	0	0	0	0	0	0	0	0	0	0	0	0	3	0	0
M 70 Attività di direzione aziendale e di consulenza gestional...	9	0	1	2	0	0	9	2	1	0	0	0	0	0	0	0	0	20	2	2	
M 71 Attività degli studi di architettura e d'ingegneria; coll...	3	0	0	0	0	1	2	0	0	2	0	0	0	0	0	1	0	0	8	0	1
M 72 Ricerca scientifica e sviluppo	3	0	0	0	0	0	0	0	0	0	0	0	0	0	0	0	0	0	3	0	0
M 73 Pubblicità e ricerche di mercato	8	0	0	1	0	0	13	4	1	3	1	0	0	0	0	0	0	25	5	1	
M 74 Altre attività professionali, scientifiche e tecniche	4	0	0	2	0	0	30	3	2	1	0	0	0	0	0	1	0	0	38	3	2
N 77 Attività di noleggio e leasing operativo	3	1	0	0	0	0	10	0	0	0	0	0	0	0	0	0	0	0	13	1	0
N 79 Attività dei servizi delle agenzie di viaggio, dei tour o...	4	0	0	1	0	0	4	0	2	0	0	0	0	0	0	0	0	9	0	2	
N 80 Servizi di vigilanza e investigazione	0	0	1	0	0	0	2	0	0	0	0	0	0	0	0	0	0	0	2	0	1
N 81 Attività di servizi per edifici e paesaggio	5	0	1	1	0	0	50	14	11	6	1	0	0	0	0	0	0	62	15	12	
N 82 Attività di supporto per le funzioni d'ufficio e altri se...	7	1	0	1	0	0	19	4	0	1	0	0	0	0	2	0	0	30	5	0	
P 85 Istruzione	3	0	0	0	0	0	4	0	1	2	0	0	0	0	0	0	0	9	0	1	
Q 86 Assistenza sanitaria	2	0	0	0	0	0	5	0	0	0	0	0	0	0	0	0	0	7	0	0	
Q 87 Servizi di assistenza sociale residenziale	0	0	0	0	0	0	0	0	1	0	0	0	0	0	0	0	0	0	0	0	1
Q 88 Assistenza sociale non residenziale	1	0	0	0	0	0	1	0	1	2	0	0	0	0	0	0	0	4	0	1	
R 90 Attività creative, artistiche e di intrattenimento	0	0	0	0	0	0	1	1	2	0	0	0	0	0	0	0	0	1	1	2	
R 92 Attività riguardanti le lotterie, le scommesse, le case d...	2	0	0	1	0	0	0	0	0	0	0	0	0	0	0	0	0	3	0	0	
R 93 Attività sportive, di intrattenimento e di divertimento	12	1	0	18	0	0	24	4	3	0	0	0	0	0	2	1	1	56	6	4	
S 94 Attività di organizzazioni associative	0	0	0	0	0	0	0	0	0	0	0	0	0	0	2	0	0	2	0	0	
S 95 Riparazione di computer e di beni per uso personale e per...	3	0	0	0	0	0	23	0	1	0	0	0	0	0	0	0	0	26	0	1	
S 96 Altre attività di servizi per la persona	9	0	0	9	1	0	154	10	14	2	0	0	0	0	1	1	0	175	12	14	
X Imprese non classificate	171	50	12	60	11	10	58	70	10	8	4	0	2	0	6	2	0	305	137	32	
Grand Total	955	77	47	338	15	29	3255	470	422	61	6	0	2	0	0	23	5	1	4639	580	500

Fonte: Infocamere, Stockview, 2012

Tav. 1.16bis - Le cariche ricoperte dalle imprenditrici femminili di TERAMO al IV trimestre 2012 per divisioni di attività economica e tipologia di carica

DIVISIONE DI ATTIVITÀ ECONOMICA	Titolare	Socio di capitale	Socio	Amministratore	Altre cariche	TOTALE
A 01 Coltivazioni agricole e produzione di prodotti animali, c...	36	150	128	66	2.158	2.538
A 02 Silvicultura ed utilizzo di aree forestali	0	6	1	1	4	12
A 03 Pesca e acquacoltura	1	27	42	5	6	81
B 08 Altre attività di estrazione di minerali da cave e miniere	1	3	1	12	0	17
B 09 Attività dei servizi di supporto all'estrazione	0	0	0	2	0	2
C 10 Industrie alimentari	31	119	89	92	88	419
C 11 Industria delle bevande	3	9	5	9	2	28
C 13 Industrie tessili	13	51	31	66	48	209
C 14 Confezione di articoli di abbigliamento; confezione di ar...	50	194	76	307	230	857
C 15 Fabbricazione di articoli in pelle e simili	9	83	60	124	115	391
C 16 Industria del legno e dei prodotti in legno e sughero (es...	9	19	18	32	9	87
C 17 Fabbricazione di carta e di prodotti di carta	12	20	7	8	16	63
C 18 Stampa e riproduzione di supporti registrati	5	21	9	20	12	67
C 20 Fabbricazione di prodotti chimici	4	4	4	17	2	31
C 21 Fabbricazione di prodotti farmaceutici di base e di prepa...	2	2	0	7	0	11
C 22 Fabbricazione di articoli in gomma e materie plastiche	13	26	8	32	6	85
C 23 Fabbricazione di altri prodotti della lavorazione di miner...	26	41	27	76	28	198
C 24 Metallurgia	6	12	3	9	0	30
C 25 Fabbricazione di prodotti in metallo (esclusi macchinari ...	32	58	40	99	16	245
C 26 Fabbricazione di computer e prodotti di elettronica e ott...	7	8	6	23	3	47
C 27 Fabbricazione di apparecchiature elettriche ed apparecchi...	6	13	8	27	5	59
C 28 Fabbricazione di macchinari ed apparecchiature nca	17	37	8	67	2	131
C 29 Fabbricazione di autoveicoli, rimorchi e semirimorchi	10	6	3	10	0	29
C 30 Fabbricazione di altri mezzi di trasporto	0	4	0	10	0	14
C 31 Fabbricazione di mobili	25	51	23	89	8	196
C 32 Altre industrie manifatturiere	7	21	15	25	34	102
C 33 Riparazione, manutenzione ed installazione di macchine ed...	0	10	5	15	1	31
D 35 Fornitura di energia elettrica, gas, vapore e aria condiz...	4	19	3	37	3	66
E 36 Raccolta, trattamento e fornitura di acqua	0	0	1	1	0	2
E 37 Gestione delle reti fognarie	0	2	0	0	0	2
E 38 Attività di raccolta, trattamento e smaltimento dei rifiu...	7	11	3	22	5	48
E 39 Attività di risanamento e altri servizi di gestione dei r...	0	2	0	1	0	3
F 41 Costruzione di edifici	82	305	245	544	58	1.234
F 42 Ingegneria civile	2	18	10	25	2	57
F 43 Lavori di costruzione specializzati	21	85	90	142	56	394
G 45 Commercio all'ingrosso e al dettaglio e riparazione di au...	18	75	68	102	25	288
G 46 Commercio all'ingrosso (escluso quello di autoveicoli e d...	52	212	174	318	143	899
G 47 Commercio al dettaglio (escluso quello di autoveicoli e d...	48	606	414	432	1.475	2.975
H 49 Trasporto terrestre e mediante condotte	8	67	39	61	17	192
H 50 Trasporto marittimo e per vie d'acqua	0	0	1	1	0	2
H 52 Magazzinaggio e attività di supporto ai trasporti	8	23	13	27	3	74
H 53 Servizi postali e attività di corriere	2	0	0	1	2	5
I 55 Alloggio	8	141	155	150	37	491
I 56 Attività dei servizi di ristorazione	35	527	446	204	417	1.629
J 58 Attività editoriali	0	13	5	17	6	41
J 59 Attività di produzione cinematografica, di video e di pro...	1	7	7	15	0	30
J 60 Attività di programmazione e trasmissione	0	5	5	2	0	12
J 61 Telecomunicazioni	0	3	6	8	7	24
J 62 Produzione di software, consulenza informatica e attività...	9	19	10	31	11	80
J 63 Attività dei servizi d'informazione e altri servizi infor...	3	81	35	40	45	204
K 64 Attività di servizi finanziari (escluse le assicurazioni ...	23	14	2	33	1	73
K 65 Assicurazioni, riassicurazioni e fondi pensione (escluse ...	1	1	3	0	2	7
K 66 Attività ausiliarie dei servizi finanziari e delle attivi...	6	42	29	26	93	196
L 68 Attività immobiliari	31	211	146	408	39	835
M 69 Attività legali e contabilità	0	13	9	12	8	42
M 70 Attività di direzione aziendale e di consulenza gestional...	8	69	27	41	14	159
M 71 Attività degli studi di architettura e d'ingegneria; coll...	1	21	5	36	0	63
M 72 Ricerca scientifica e sviluppo	3	6	1	2	1	13
M 73 Pubblicità e ricerche di mercato	3	28	12	34	31	108
M 74 Altre attività professionali, scientifiche e tecniche	4	38	13	40	42	137
M 75 Servizi veterinari	0	1	1	0	0	2
N 77 Attività di noleggio e leasing operativo	4	17	9	26	10	66
N 78 Attività di ricerca, selezione, fornitura di personale	0	1	1	0	0	2
N 79 Attività dei servizi delle agenzie di viaggio, dei tour o...	17	26	7	12	15	77
N 80 Servizi di vigilanza e investigazione	0	1	1	4	1	7
N 81 Attività di servizi per edifici e paesaggio	43	59	19	29	89	239
N 82 Attività di supporto per le funzioni d'ufficio e altri se...	7	61	20	43	43	174
P 85 Istruzione	0	41	20	20	14	95
Q 86 Assistenza sanitaria	1	15	11	19	23	69
Q 87 Servizi di assistenza sociale residenziale	0	24	0	0	1	25
Q 88 Assistenza sociale non residenziale	7	154	6	2	8	177
R 90 Attività creative, artistiche e di intrattenimento	2	15	6	28	10	61
R 91 Attività di biblioteche, archivi, musei ed altre attività...	1	7	0	0	0	8
R 92 Attività riguardanti le lotterie, le scommesse, le case d...	0	9	5	3	3	20
R 93 Attività sportive, di intrattenimento e di divertimento	13	144	92	85	69	403
S 94 Attività di organizzazioni associative	4	24	0	0	0	28
S 95 Riparazione di computer e di beni per uso personale e per...	0	4	6	10	18	38
S 96 Altre attività di servizi per la persona	34	222	74	43	759	1.132
X Imprese non classificate	47	844	411	671	139	2.112
Grand Total	893	5328	3283	5058	6538	21100

Fonte: Infocamere, Stockview, 2012

Tav. 1.17bis - Le cariche ricoperte dalle imprenditrici femminili al IV trimestre 2012 per divisioni di attività economica e forma giuridica di TERAMO

DIVISIONE DI ATTIVITÀ ECONOMICA	SOCIETA' DI CAPITALE	SOCIETA' DI PERSONE	IMPRESE INDIVIDUALI	COOPERATIVE	CONSORZI	ALTRE FORME	TOTALE
A 01 Coltivazioni agricole e produzione di prodotti animali, c...	116	243	2.159	14	1	5	2.538
A 02 Silvicultura ed utilizzo di aree forestali	2	1	4	5	0	0	12
A 03 Pesca e acquacoltura	9	66	6	0	0	0	81
B 08 Altre attività di estrazione di minerali da cave e miniere	15	2	0	0	0	0	17
B 09 Attività dei servizi di supporto all'estrazione	2	0	0	0	0	0	2
C 10 Industrie alimentari	155	166	88	10	0	0	419
C 11 Industria delle bevande	19	6	2	1	0	0	28
C 13 Industrie tessili	124	37	48	0	0	0	209
C 14 Confezione di articoli di abbigliamento; confezione di ar...	493	123	231	10	0	0	857
C 15 Fabbricazione di articoli in pelle e simili	170	97	115	9	0	0	391
C 16 Industria del legno e dei prodotti in legno e sughero (es...	46	32	9	0	0	0	87
C 17 Fabbricazione di carta e di prodotti di carta	22	14	16	11	0	0	63
C 18 Stampa e riproduzione di supporti registrati	33	21	12	0	0	1	67
C 20 Fabbricazione di prodotti chimici	25	4	2	0	0	0	31
C 21 Fabbricazione di prodotti farmaceutici di base e di prepa...	11	0	0	0	0	0	11
C 22 Fabbricazione di articoli in gomma e materie plastiche	66	12	6	1	0	0	85
C 23 Fabbricazione di altri prodotti della lavorazione di miner...	129	38	29	2	0	0	198
C 24 Metallurgia	25	5	0	0	0	0	30
C 25 Fabbricazione di prodotti in metallo (esclusi macchinari ...	174	55	16	0	0	0	245
C 26 Fabbricazione di computer e prodotti di elettronica e ott...	35	9	3	0	0	0	47
C 27 Fabbricazione di apparecchiature elettriche ed apparecchi...	44	10	5	0	0	0	59
C 28 Fabbricazione di macchinari ed apparecchiature nca	113	15	2	1	0	0	131
C 29 Fabbricazione di autoveicoli, rimorchi e semirimorchi	26	3	0	0	0	0	29
C 30 Fabbricazione di altri mezzi di trasporto	13	1	0	0	0	0	14
C 31 Fabbricazione di mobili	150	38	8	0	0	0	196
C 32 Altre industrie manifatturiere	39	26	35	2	0	0	102
C 33 Riparazione, manutenzione ed installazione di macchine ed...	21	9	1	0	0	0	31
D 35 Fornitura di energia elettrica, gas, vapore e aria condiz...	60	3	3	0	0	0	66
E 36 Raccolta, trattamento e fornitura di acqua	1	1	0	0	0	0	2
E 37 Gestione delle reti fognarie	0	1	0	1	0	0	2
E 38 Attività di raccolta, trattamento e smaltimento dei rifiu...	32	9	5	1	1	0	48
E 39 Attività di risanamento e altri servizi di gestione dei r...	1	1	0	1	0	0	3
F 41 Costruzione di edifici	852	290	59	25	5	3	1.234
F 42 Ingegneria civile	35	10	2	3	7	0	57
F 43 Lavori di costruzione specializzati	216	119	59	0	0	0	394
G 45 Commercio all'ingrosso e al dettaglio e riparazione di au...	167	93	28	0	0	0	288
G 46 Commercio all'ingrosso (escluso quello di autoveicoli e d...	513	231	147	5	3	0	899
G 47 Commercio al dettaglio (escluso quello di autoveicoli e d...	692	774	1.482	9	0	18	2.975
H 49 Trasporto terrestre e mediante condotte	107	60	20	5	0	0	192
H 50 Trasporto marittimo e per vie d'acqua	2	0	0	0	0	0	2
H 52 Magazzinaggio e attività di supporto ai trasporti	49	11	3	9	2	0	74
H 53 Servizi postali e attività di corriere	3	0	2	0	0	0	5
I 55 Alloggio	211	241	37	2	0	0	491
I 56 Attività dei servizi di ristorazione	301	898	417	11	0	2	1.629
J 58 Attività editoriali	27	5	6	0	0	3	41
J 59 Attività di produzione cinematografica, di video e di pro...	17	12	0	0	0	1	30
J 60 Attività di programmazione e trasmissione	4	8	0	0	0	0	12
J 61 Telecomunicazioni	12	5	7	0	0	0	24
J 62 Produzione di software, consulenza informatica e attività...	52	11	11	6	0	0	80
J 63 Attività dei servizi d'informazione e altri servizi infor...	62	82	45	8	7	0	204
K 64 Attività di servizi finanziari (escluse le assicurazioni ...	19	1	1	18	0	34	73
K 65 Assicurazioni, riassicurazioni e fondi pensione (escluse ...	0	5	2	0	0	0	7
K 66 Attività ausiliarie dei servizi finanziari e delle attivi...	39	59	94	2	2	0	196
L 68 Attività immobiliari	592	203	39	0	1	0	835
M 69 Attività legali e contabilità	17	12	8	4	0	1	42
M 70 Attività di direzione aziendale e di consulenza gestional...	73	39	14	5	13	15	159
M 71 Attività degli studi di architettura e d'ingegneria; coll...	42	8	0	0	13	0	63
M 72 Ricerca scientifica e sviluppo	8	3	1	0	1	0	13
M 73 Pubblicità e ricerche di mercato	44	19	31	11	3	0	108
M 74 Altre attività professionali, scientifiche e tecniche	59	28	42	4	0	4	137
M 75 Servizi veterinari	0	2	0	0	0	0	2
N 77 Attività di noleggio e leasing operativo	40	16	10	0	0	0	66
N 78 Attività di ricerca, selezione, fornitura di personale	0	2	0	0	0	0	2
N 79 Attività dei servizi delle agenzie di viaggio, dei tour o...	23	29	19	4	2	0	77
N 80 Servizi di vigilanza e investigazione	5	1	1	0	0	0	7
N 81 Attività di servizi per edifici e paesaggio	56	43	110	30	0	0	239
N 82 Attività di supporto per le funzioni d'ufficio e altri se...	66	40	43	4	15	6	174
P 85 Istruzione	32	28	14	15	0	6	95
Q 86 Assistenza sanitaria	28	17	24	0	0	0	69
Q 87 Servizi di assistenza sociale residenziale	0	0	1	24	0	0	25
Q 88 Assistenza sociale non residenziale	1	28	8	124	10	6	177
R 90 Attività creative, artistiche e di intrattenimento	30	12	10	3	0	6	61
R 91 Attività di biblioteche, archivi, musei ed altre attività...	0	2	0	6	0	0	8
R 92 Attività riguardanti le lotterie, le scommesse, le case d...	7	10	3	0	0	0	20
R 93 Attività sportive, di intrattenimento e di divertimento	137	151	70	0	7	38	403
S 94 Attività di organizzazioni associative	0	0	0	0	1	27	28
S 95 Riparazione di computer e di beni per uso personale e per...	14	6	18	0	0	0	38
S 96 Altre attività di servizi per la persona	87	265	770	9	0	1	1.132
X Imprese non classificate	1.097	744	138	92	21	20	2.112
Grand Total	8009	5671	6601	507	115	194	21100

Fonte: Infocamer, Stockview, 2012

Tav. 1.18bis - Imprenditorialità femminile: imprese registrate al 31 dicembre 2012 e iscrizioni e cessazioni nel 2012 per divisione di attività economica e forma giuridica

DIVISIONE DI ATTIVITÀ ECONOMICA	SOCIETÀ' DI CAPITALE			SOCIETÀ' DI PERSONE			IMPRESE INDIVIDUALI			COOPERATIVE			CONSORZI			ALTRE FORME			TOTALE		
	Imprese	Iscrizioni	Cessazioni	Imprese	Iscrizioni	Cessazioni	Imprese	Iscrizioni	Cessazioni	Imprese	Iscrizioni	Cessazioni	Imprese	Iscrizioni	Cessazioni	Imprese	Iscrizioni	Cessazioni	Imprese	Iscrizioni	Cessazioni
A 01 Coltivazioni agricole e produzione di prodotti animali, c...	17	2	0	52	3	2	2.158	71	80	0	0	0	0	0	0	0	0	0	2.227	76	82
A 02 Silvicultura ed utilizzo di aree forestali	0	0	0	1	0	0	4	0	0	0	0	0	0	0	0	0	0	0	5	0	0
A 03 Pesca e acquacoltura	2	0	0	24	1	2	6	0	0	0	0	0	0	0	0	0	0	0	32	1	2
B 08 Altre attività di estrazione di minerali da cave e miniere	1	0	0	1	0	0	0	0	0	0	0	0	0	0	0	0	0	0	2	0	0
C 10 Industrie alimentari	21	0	1	50	0	2	88	7	6	0	0	0	0	0	0	0	0	0	159	7	9
C 11 Industria delle bevande	0	0	0	3	0	0	2	0	0	0	0	0	0	0	0	0	0	0	5	0	0
C 13 Industrie tessili	18	0	0	15	0	1	48	6	10	0	0	0	0	0	0	0	0	0	81	6	11
C 14 Confezione di articoli di abbigliamento; confezione di ar...	89	0	0	33	0	3	230	46	43	3	0	0	0	0	0	0	0	0	355	46	46
C 15 Fabbricazione di articoli in pelle e simili	28	0	3	29	0	1	115	25	15	4	0	0	0	0	0	0	0	0	176	25	19
C 16 Industria del legno e dei prodotti in legno e sughero (es...	11	0	0	8	0	0	9	1	2	0	0	0	0	0	0	0	0	0	28	1	2
C 17 Fabbricazione di carta e di prodotti di carta	2	0	0	6	0	0	16	3	5	3	0	0	0	0	0	0	0	0	27	3	5
C 18 Stampa e riproduzione di supporti registrati	1	0	1	7	0	1	12	0	2	0	0	0	0	0	0	0	0	0	20	0	4
C 20 Fabbricazione di prodotti chimici	2	0	0	3	0	0	2	0	0	0	0	0	0	0	0	0	0	0	7	0	0
C 22 Fabbricazione di articoli in gomma e materie plastiche	6	0	0	4	0	0	6	2	2	0	0	0	0	0	0	0	0	0	16	2	2
C 23 Fabbricazione di altri prodotti della lavorazione di miner...	19	0	0	16	0	0	28	2	10	1	0	0	0	0	0	0	0	0	64	2	10
C 24 Metallurgia	2	0	0	2	0	0	0	0	0	0	0	0	0	0	0	0	0	0	4	0	0
C 25 Fabbricazione di prodotti in metallo (esclusi macchinari ...	24	1	2	28	0	0	16	1	3	0	0	0	0	0	0	0	0	0	68	2	5
C 26 Fabbricazione di computer e prodotti di elettronica e ott...	3	0	0	6	0	0	3	0	0	0	0	0	0	0	0	0	0	0	12	0	0
C 27 Fabbricazione di apparecchiature elettriche ed apparecch...	9	0	0	5	0	0	5	0	2	0	0	0	0	0	0	0	0	0	19	0	2
C 28 Fabbricazione di macchinari ed apparecchiature nca	11	1	1	5	0	0	2	0	1	1	0	0	0	0	0	0	0	0	19	1	2
C 29 Fabbricazione di autoveicoli, rimorchi e semirimorchi	0	0	0	2	0	0	0	0	0	0	0	0	0	0	0	0	0	0	2	0	0
C 30 Fabbricazione di altri mezzi di trasporto	1	0	0	0	0	0	0	0	0	0	0	0	0	0	0	0	0	0	1	0	0
C 31 Fabbricazione di mobili	19	0	2	14	0	0	8	0	0	0	0	0	0	0	0	0	0	0	41	0	2
C 32 Altre industrie manifatturiere	3	0	1	12	0	0	34	1	5	0	0	0	0	0	0	0	0	0	49	1	6
C 33 Riparazione, manutenzione ed installazione di macchine ed...	4	0	0	4	0	0	1	0	0	0	0	0	0	0	0	0	0	0	9	0	0
D 35 Fornitura di energia elettrica, gas, vapore e aria condiz...	10	0	0	0	0	1	3	0	0	0	0	0	0	0	0	0	0	0	13	0	1
E 37 Gestione delle reti fognarie	0	0	0	0	0	0	0	0	0	1	0	0	0	0	0	0	0	0	1	0	0
E 38 Attività di raccolta, trattamento e smaltimento dei rifiu...	2	0	0	0	0	0	5	1	0	1	0	0	0	0	0	0	0	0	8	1	0
F 41 Costruzione di edifici	126	5	3	112	0	4	58	5	8	4	0	0	1	0	0	1	0	0	302	10	15
F 42 Ingegneria civile	4	0	1	5	0	0	2	0	0	1	0	0	0	0	0	0	0	0	12	0	1
F 43 Lavori di costruzione specializzati	37	1	0	62	2	3	56	5	7	0	0	0	0	0	0	0	0	0	155	8	10
G 45 Commercio all'ingrosso e al dettaglio e riparazione di au...	16	0	1	41	1	0	25	3	3	0	0	0	0	0	0	0	0	0	82	4	4
G 46 Commercio all'ingrosso (escluso quello di autoveicoli e d...	87	3	1	98	2	5	143	14	27	0	0	0	0	0	0	0	0	0	328	19	33
G 47 Commercio al dettaglio (escluso quello di autoveicoli e d...	136	3	6	236	3	8	1.475	100	181	3	0	1	0	0	0	2	0	0	1.852	106	196
H 49 Trasporto terrestre e mediante condotte	14	0	0	25	0	2	16	2	3	1	0	0	0	0	0	0	0	0	56	2	5
H 52 Magazzinaggio e attività di supporto ai trasporti	12	0	2	6	0	0	3	1	1	2	0	0	0	0	0	0	0	0	23	1	3
H 53 Servizi postali e attività di corriere	0	0	0	0	0	0	2	0	0	0	0	0	0	0	0	0	0	0	2	0	0
I 55 Alloggio	30	1	0	70	0	0	37	0	3	2	0	0	0	0	0	0	0	0	139	1	3
I 56 Attività dei servizi di ristorazione	67	2	4	298	6	13	416	48	74	3	0	0	0	0	0	0	0	0	784	56	91
J 58 Attività editoriali	4	0	1	2	0	0	6	2	0	0	0	0	0	0	0	0	0	0	12	2	1
J 59 Attività di produzione cinematografica, di video e di pro...	1	0	0	2	0	0	0	0	1	0	0	0	0	0	0	0	0	0	3	0	1
J 60 Attività di programmazione e trasmissione	1	0	0	2	0	0	0	0	0	0	0	0	0	0	0	0	0	0	3	0	0
J 61 Telecomunicazioni	2	0	0	3	0	0	7	2	1	0	0	0	0	0	0	0	0	0	12	2	1
J 62 Produzione di software, consulenza informatica e attività...	11	1	2	8	0	0	11	3	0	1	0	0	0	0	0	0	0	0	31	4	2

DIVISIONE DI ATTIVITÀ ECONOMICA	SOCIETA' DI CAPITALE			SOCIETA' DI PERSONE			IMPRESSE INDIVIDUALI			COOPERATIVE			CONSORZI			ALTRE FORME			TOTALE			
	Imprese	Iscrizioni	Cessazioni	Imprese	Iscrizioni	Cessazioni	Imprese	Iscrizioni	Cessazioni	Imprese	Iscrizioni	Cessazioni	Imprese	Iscrizioni	Cessazioni	Imprese	Iscrizioni	Cessazioni	Imprese	Iscrizioni	Cessazioni	
J 63 Attività dei servizi d'informazione e altri servizi infor...	9	0	0	21	1	1	45	3	6	6	0	0	1	0	0	0	0	0	0	82	4	7
K 64 Attività di servizi finanziari (escluse le assicurazioni ...	2	0	0	1	0	0	1	0	0	1	0	0	0	0	0	0	0	0	0	5	0	0
K 65 Assicurazioni, riassicurazioni e fondi pensione (escluse ...	0	0	0	2	0	0	2	0	0	0	0	0	0	0	0	0	0	0	0	4	0	0
K 66 Attività ausiliarie dei servizi finanziari e delle attivi...	8	1	0	20	0	1	93	13	19	0	0	0	0	0	0	0	0	0	121	14	20	
L 68 Attivita' immobiliari	76	1	1	72	0	3	39	3	4	0	0	0	1	0	0	0	0	0	188	4	8	
M 69 Attività legali e contabilità	2	0	0	4	1	0	8	1	1	0	0	0	0	0	0	0	0	0	14	2	1	
M 70 Attività di direzione aziendale e di consulenza gestional...	8	1	3	18	0	2	14	3	2	2	1	0	1	0	0	0	0	0	43	5	7	
M 71 Attività degli studi di architettura e d'ingegneria; coll...	4	0	1	4	0	0	0	0	0	0	0	0	0	0	0	0	0	0	8	0	1	
M 72 Ricerca scientifica e sviluppo	1	0	0	1	0	0	1	0	0	0	0	0	0	0	0	0	0	0	3	0	0	
M 73 Pubblicità e ricerche di mercato	6	0	1	7	0	1	31	12	6	3	1	0	0	0	0	0	0	0	47	13	8	
M 74 Altre attività professionali, scientifiche e tecniche	8	0	0	12	0	2	42	5	6	1	0	0	0	0	0	1	0	0	64	5	8	
M 75 Servizi veterinari	0	0	0	1	0	0	0	0	0	0	0	0	0	0	0	0	0	0	1	0	0	
N 77 Attività di noleggio e leasing operativo	7	0	1	3	0	2	10	0	2	0	0	0	0	0	0	0	0	0	20	0	5	
N 78 Attività di ricerca, selezione, fornitura di personale	0	0	0	1	0	0	0	0	0	0	0	0	0	0	0	0	0	0	1	0	0	
N 79 Attività dei servizi delle agenzie di viaggio, dei tour o...	3	0	0	6	0	0	15	2	2	1	0	0	0	0	0	0	0	0	25	2	2	
N 80 Servizi di vigilanza e investigazione	0	0	0	1	0	0	1	0	0	0	0	0	0	0	0	0	0	0	2	0	0	
N 81 Attività di servizi per edifici e paesaggio	9	0	0	12	0	0	89	11	15	10	0	0	0	0	0	0	0	0	120	11	15	
N 82 Attività di supporto per le funzioni d'ufficio e altri se...	11	0	0	13	1	1	43	2	4	1	0	0	0	0	0	0	0	0	68	3	5	
P 85 Istruzione	5	0	0	11	0	0	14	0	2	3	0	0	0	0	0	3	1	0	36	1	2	
Q 86 Assistenza sanitaria	6	0	0	5	1	0	23	3	0	0	0	0	0	0	0	0	0	0	34	4	0	
Q 87 Servizi di assistenza sociale residenziale	0	0	0	0	0	0	1	0	1	5	0	0	0	0	0	0	0	0	6	0	1	
Q 88 Assistenza sociale non residenziale	0	0	0	4	1	1	8	1	3	42	1	1	2	0	0	1	0	0	57	3	5	
R 90 Attività creative, artistiche e di intrattenimento	1	0	0	4	0	0	10	0	3	0	0	0	0	0	0	0	0	0	15	0	3	
R 91 Attività di biblioteche, archivi, musei ed altre attività...	0	0	0	0	0	0	0	0	0	1	0	0	0	0	0	0	0	0	1	0	0	
R 92 Attività riguardanti le lotterie, le scommesse, le case d...	2	0	0	2	0	0	3	1	1	0	0	0	0	0	0	0	0	0	7	1	1	
R 93 Attività sportive, di intrattenimento e di divertimento	31	0	0	57	0	1	69	10	4	0	0	0	0	0	0	9	1	0	166	11	5	
S 94 Attività di organizzazioni associative	0	0	0	0	0	0	0	0	0	0	0	0	0	0	0	4	0	0	4	0	0	
S 95 Riparazione di computer e di beni per uso personale e per...	2	0	0	4	0	1	18	1	3	0	0	0	0	0	0	0	0	0	24	1	4	
S 96 Altre attività di servizi per la persona	20	0	3	58	0	2	758	42	58	1	0	0	0	0	0	0	0	0	837	42	63	
X Imprese non classificate	218	62	4	250	38	14	138	176	14	23	11	6	2	0	0	3	0	0	634	287	38	
Grand Total	1292	85	46	1894	61	80	6534	640	651	131	14	8	8	0	0	24	2	0	9883	802	785	

Fonte: Infocamerie, Stockview, 2012

Tav. 1.19bis - Imprenditorialità femminile: imprese registrate al 31dicembre 2012 e iscrizioni e cessazioni nel 2012 di TERAMO per divisione di attività economica e tipologia di presenza

DIVISIONE DI ATTIVITÀ ECONOMICA	Esclusivo			Forte			Maggioritario			TOTALE		
	Imprese	Iscrizioni	Cessazioni	Imprese	Iscrizioni	Cessazioni	Imprese	Iscrizioni	Cessazioni	Imprese	Iscrizioni	Cessazioni
A 01 Coltivazioni agricole e produzione di prodotti animali, c...	2.206	75	82	16	0	0	5	1	0	2.227	76	82
A 02 Silvicultura ed utilizzo di aree forestali	5	0	0	0	0	0	0	0	0	5	0	0
A 03 Pesca e acquacoltura	27	1	2	5	0	0	0	0	0	32	1	2
B 08 Altre attività di estrazione di minerali da cave e miniere	1	0	0	1	0	0	0	0	0	2	0	0
C 10 Industrie alimentari	137	7	8	18	0	1	4	0	0	159	7	9
C 11 Industria delle bevande	4	0	0	1	0	0	0	0	0	5	0	0
C 13 Industrie tessili	69	6	11	10	0	0	2	0	0	81	6	11
C 14 Confezione di articoli di abbigliamento; confezione di ar...	298	46	45	51	0	1	6	0	0	355	46	46
C 15 Fabbricazione di articoli in pelle e simili	150	25	17	22	0	2	4	0	0	176	25	19
C 16 Industria del legno e dei prodotti in legno e sughero (es...	16	1	2	9	0	0	3	0	0	28	1	2
C 17 Fabbricazione di carta e di prodotti di carta	24	3	5	3	0	0	0	0	0	27	3	5
C 18 Stampa e riproduzione di supporti registrati	20	0	3	0	0	1	0	0	0	20	0	4
C 20 Fabbricazione di prodotti chimici	5	0	0	2	0	0	0	0	0	7	0	0
C 22 Fabbricazione di articoli in gomma e materie plastiche	13	2	2	3	0	0	0	0	0	16	2	2
C 23 Fabbricazione di altri prodotti della lavorazione di miner..	49	2	10	11	0	0	4	0	0	64	2	10
C 24 Metallurgia	1	0	0	2	0	0	1	0	0	4	0	0
C 25 Fabbricazione di prodotti in metallo (esclusi macchinari ...	49	2	3	14	0	2	5	0	0	68	2	5
C 26 Fabbricazione di computer e prodotti di elettronica e ott...	9	0	0	3	0	0	0	0	0	12	0	0
C 27 Fabbricazione di apparecchiature elettriche ed apparecchi...	10	0	2	9	0	0	0	0	0	19	0	2
C 28 Fabbricazione di macchinari ed apparecchiature nca	10	1	1	5	0	1	4	0	0	19	1	2
C 29 Fabbricazione di autoveicoli, rimorchi e semirimorchi	2	0	0	0	0	0	0	0	0	2	0	0
C 30 Fabbricazione di altri mezzi di trasporto	0	0	0	1	0	0	0	0	0	1	0	0
C 31 Fabbricazione di mobili	24	0	2	14	0	0	3	0	0	41	0	2
C 32 Altre industrie manifatturiere	45	1	5	2	0	1	2	0	0	49	1	6
C 33 Riparazione, manutenzione ed installazione di macchine ed...	6	0	0	3	0	0	0	0	0	9	0	0
D 35 Fornitura di energia elettrica, gas, vapore e aria condiz...	3	0	1	4	0	0	6	0	0	13	0	1
E 37 Gestione delle reti fognarie	1	0	0	0	0	0	0	0	0	1	0	0
E 38 Attività di raccolta, trattamento e smaltimento dei rifiu...	7	1	0	0	0	0	1	0	0	8	1	0
F 41 Costruzione di edifici	204	9	12	77	1	1	21	0	2	302	10	15
F 42 Ingegneria civile	5	0	0	6	0	0	1	0	1	12	0	1
F 43 Lavori di costruzione specializzati	132	7	10	20	1	0	3	0	0	155	8	10
G 45 Commercio all'ingrosso e al dettaglio e riparazione di au...	69	4	3	12	0	1	1	0	0	82	4	4
G 46 Commercio all'ingrosso (escluso quello di autoveicoli e d...	259	18	31	54	1	2	15	0	0	328	19	33
G 47 Commercio al dettaglio (escluso quello di autoveicoli e d...	1.757	105	191	78	0	4	17	1	1	1.852	106	196
H 49 Trasporto terrestre e mediante condotte	45	2	5	11	0	0	0	0	0	56	2	5
H 52 Magazzinaggio e attività di supporto ai trasporti	12	1	3	8	0	0	3	0	0	23	1	3
H 53 Servizi postali e attività di corriere	2	0	0	0	0	0	0	0	0	2	0	0
I 55 Alloggio	104	1	3	27	0	0	8	0	0	139	1	3
I 56 Attività dei servizi di ristorazione	715	55	87	61	1	4	8	0	0	784	56	91
J 58 Attività editoriali	12	2	0	0	0	0	0	0	1	12	2	1
J 59 Attività di produzione cinematografica, di video e di pro...	2	0	1	1	0	0	0	0	0	3	0	1
J 60 Attività di programmazione e trasmissione	0	0	0	3	0	0	0	0	0	3	0	0
J 61 Telecomunicazioni	11	2	1	1	0	0	0	0	0	12	2	1
J 62 Produzione di software, consulenza informatica e attività...	23	4	0	5	0	2	3	0	0	31	4	2
J 63 Attività dei servizi d'informazione e altri servizi infor...	74	4	7	7	0	0	1	0	0	82	4	7

DIVISIONE DI ATTIVITÀ ECONOMICA	Esclusivo			Forte			Maggioritario			TOTALE		
	Imprese	Iscrizioni	Cessazioni	Imprese	Iscrizioni	Cessazioni	Imprese	Iscrizioni	Cessazioni	Imprese	Iscrizioni	Cessazioni
K 64 Attività di servizi finanziari (escluse le assicurazioni ...	3	0	0	1	0	0	1	0	0	5	0	0
K 65 Assicurazioni, riassicurazioni e fondi pensione (escluse ...	4	0	0	0	0	0	0	0	0	4	0	0
K 66 Attività ausiliarie dei servizi finanziari e delle attivi...	115	14	20	6	0	0	0	0	0	121	14	20
L 68 Attività immobiliari	121	4	8	57	0	0	10	0	0	188	4	8
M 69 Attività legali e contabilità	13	2	1	1	0	0	0	0	0	14	2	1
M 70 Attività di direzione aziendale e di consulenza gestional...	36	4	4	4	0	3	3	1	0	43	5	7
M 71 Attività degli studi di architettura e d'ingegneria; coll...	6	0	0	1	0	0	1	0	1	8	0	1
M 72 Ricerca scientifica e sviluppo	2	0	0	0	0	0	1	0	0	3	0	0
M 73 Pubblicità e ricerche di mercato	40	13	7	6	0	1	1	0	0	47	13	8
M 74 Altre attività professionali, scientifiche e tecniche	59	5	8	4	0	0	1	0	0	64	5	8
M 75 Servizi veterinari	1	0	0	0	0	0	0	0	0	1	0	0
N 77 Attività di noleggio e leasing operativo	16	0	3	4	0	2	0	0	0	20	0	5
N 78 Attività di ricerca, selezione, fornitura di personale	1	0	0	0	0	0	0	0	0	1	0	0
N 79 Attività dei servizi delle agenzie di viaggio, dei tour o...	23	2	2	1	0	0	1	0	0	25	2	2
N 80 Servizi di vigilanza e investigazione	2	0	0	0	0	0	0	0	0	2	0	0
N 81 Attività di servizi per edifici e paesaggio	113	11	15	6	0	0	1	0	0	120	11	15
N 82 Attività di supporto per le funzioni d'ufficio e altri se...	60	3	5	7	0	0	1	0	0	68	3	5
P 85 Istruzione	33	1	2	2	0	0	1	0	0	36	1	2
Q 86 Assistenza sanitaria	29	4	0	4	0	0	1	0	0	34	4	0
Q 87 Servizi di assistenza sociale residenziale	5	0	1	1	0	0	0	0	0	6	0	1
Q 88 Assistenza sociale non residenziale	43	3	5	12	0	0	2	0	0	57	3	5
R 90 Attività creative, artistiche e di intrattenimento	15	0	3	0	0	0	0	0	0	15	0	3
R 91 Attività di biblioteche, archivi, musei ed altre attività...	1	0	0	0	0	0	0	0	0	1	0	0
R 92 Attività riguardanti le lotterie, le scommesse, le case d...	5	1	1	2	0	0	0	0	0	7	1	1
R 93 Attività sportive, di intrattenimento e di divertimento	135	10	5	28	1	0	3	0	0	166	11	5
S 94 Attività di organizzazioni associative	1	0	0	3	0	0	0	0	0	4	0	0
S 95 Riparazione di computer e di beni per uso personale e per...	22	1	4	2	0	0	0	0	0	24	1	4
S 96 Altre attività di servizi per la persona	827	42	63	7	0	0	3	0	0	837	42	63
X Imprese non classificate	492	247	34	104	31	4	38	9	0	634	287	38
Grand Total	8840	754	746	843	36	33	200	12	6	9883	802	785

Fonte: Infocamere, Stockview, 2012

Tav. 1.19ter - Imprenditorialità femminile giovanile: imprese registrate al 31dicembre 2012 e iscrizioni e cessazioni nel 2012 di TERAMO per divisione di attività economica e tipologia di presenza

DIVISIONE DI ATTIVITÀ ECONOMICA	Esclusivo			Forte			Maggioritario			TOTALE		
	Imprese	Iscrizioni	Cessazioni	Imprese	Iscrizioni	Cessazioni	Imprese	Iscrizioni	Cessazioni	Imprese	Iscrizioni	Cessazioni
A 01 Coltivazioni agricole e produzione di prodotti animali, c...	87	12	3	5	2	0	0	0	0	92	14	3
A 02 Silvicultura ed utilizzo di aree forestali	0	0	1	0	0	0	0	0	0	0	0	1
C 10 Industrie alimentari	6	1	0	2	0	0	1	0	0	9	1	0
C 13 Industrie tessili	8	4	0	0	0	0	0	0	0	8	4	0
C 14 Confezione di articoli di abbigliamento; confezione di ar...	57	17	4	3	0	1	3	0	0	63	17	5
C 15 Fabbricazione di articoli in pelle e simili	7	4	0	1	0	0	1	0	0	9	4	0
C 16 Industria del legno e dei prodotti in legno e sughero (es...	2	2	1	2	0	0	1	0	0	5	2	1
C 17 Fabbricazione di carta e di prodotti di carta	1	0	0	0	0	0	0	0	0	1	0	0
C 18 Stampa e riproduzione di supporti registrati	6	1	0	1	0	0	0	0	0	7	1	0
C 22 Fabbricazione di articoli in gomma e materie plastiche	2	1	0	1	0	0	0	0	0	3	1	0
C 23 Fabbricazione di altri prodotti della lavorazione di miner..	4	0	0	1	0	0	0	0	0	5	0	0
C 25 Fabbricazione di prodotti in metallo (esclusi macchinari ...	9	4	1	2	0	0	1	0	0	12	4	1
C 26 Fabbricazione di computer e prodotti di elettronica e ott...	1	0	0	0	0	0	0	0	0	1	0	0
C 27 Fabbricazione di apparecchiature elettriche ed apparecchi...	10	4	2	3	0	0	0	0	0	13	4	2
C 28 Fabbricazione di macchinari ed apparecchiature nca	2	0	0	3	0	0	1	0	0	6	0	0
C 29 Fabbricazione di autoveicoli, rimorchi e semirimorchi	0	1	0	1	0	0	0	0	0	1	1	0
C 30 Fabbricazione di altri mezzi di trasporto	2	1	0	1	0	0	0	0	0	3	1	0
C 31 Fabbricazione di mobili	5	0	1	1	0	0	1	0	0	7	0	1
C 32 Altre industrie manifatturiere	16	4	0	1	0	0	1	0	0	18	4	0
C 33 Riparazione, manutenzione ed installazione di macchine ed...	3	1	0	1	0	0	0	0	0	4	1	0
E 38 Attività di raccolta, trattamento e smaltimento dei rifiu...	0	0	0	0	0	0	1	0	0	1	0	0
E 39 Attività di risanamento e altri servizi di gestione dei r...	1	0	0	0	0	0	0	0	0	1	0	0
F 41 Costruzione di edifici	34	9	2	9	0	1	4	0	0	47	9	3
F 42 Ingegneria civile	1	1	0	0	0	0	0	0	0	1	1	0
F 43 Lavori di costruzione specializzati	48	11	5	5	0	0	4	0	0	57	11	5
G 45 Commercio all'ingrosso e al dettaglio e riparazione di au...	15	3	2	3	1	0	0	0	0	18	4	2
G 46 Commercio all'ingrosso (escluso quello di autoveicoli e d...	113	29	20	9	0	0	3	1	1	125	30	21
G 47 Commercio al dettaglio (escluso quello di autoveicoli e d...	299	46	33	13	0	0	1	0	0	313	46	33
H 49 Trasporto terrestre e mediante condotte	15	2	0	7	0	0	4	0	0	26	2	0
H 52 Magazzinaggio e attività di supporto ai trasporti	3	0	2	2	0	0	0	0	0	5	0	2
H 53 Servizi postali e attività di corriere	1	0	0	0	0	0	0	0	0	1	0	0
I 55 Alloggio	1	0	0	0	0	0	0	0	0	1	0	0
I 56 Attività dei servizi di ristorazione	203	25	24	17	2	0	1	0	0	221	27	24
J 58 Attività editoriali	3	0	0	1	0	0	0	0	0	4	0	0
J 59 Attività di produzione cinematografica, di video e di pro...	2	1	0	0	0	0	1	0	0	3	1	0
J 60 Attività di programmazione e trasmissione	1	0	0	0	0	0	0	0	0	1	0	0
J 61 Telecomunicazioni	6	0	0	1	0	0	0	0	0	7	0	0
J 62 Produzione di software, consulenza informatica e attività...	11	3	0	1	0	0	0	0	0	12	3	0
J 63 Attività dei servizi d'informazione e altri servizi infor...	10	3	3	0	0	0	0	0	0	10	3	3
K 66 Attività ausiliarie dei servizi finanziari e delle attivi...	35	8	5	3	0	0	0	0	0	38	8	5
L 68 Attivita' immobiliari	28	1	0	15	1	0	1	0	0	44	2	0
M 69 Attività legali e contabilità	1	0	0	0	0	0	1	0	0	2	0	0
M 70 Attività di direzione aziendale e di consulenza gestional...	11	9	2	3	0	0	1	0	0	15	9	2
M 71 Attività degli studi di architettura e d'ingegneria; coll...	3	0	1	2	0	0	2	0	0	7	0	1
M 72 Ricerca scientifica e sviluppo	1	0	0	0	0	0	0	0	0	1	0	0

DIVISIONE DI ATTIVITÀ ECONOMICA	Esclusivo			Forte			Maggioritario			TOTALE		
	Imprese	Iscrizioni	Cessazioni	Imprese	Iscrizioni	Cessazioni	Imprese	Iscrizioni	Cessazioni	Imprese	Iscrizioni	Cessazioni
M 73 Pubblicità e ricerche di mercato	27	10	11	3	0	0	0	0	0	30	10	11
M 74 Altre attività professionali, scientifiche e tecniche	35	13	9	3	0	0	0	0	0	38	13	9
N 77 Attività di noleggio e leasing operativo	6	3	1	1	0	0	1	0	0	8	3	1
N 79 Attività dei servizi delle agenzie di viaggio, dei tour o...	12	2	2	0	0	0	0	0	0	12	2	2
N 80 Servizi di vigilanza e investigazione	0	0	0	0	0	0	1	0	0	1	0	0
N 81 Attività di servizi per edifici e paesaggio	18	5	0	2	0	0	0	0	0	20	5	0
N 82 Attività di supporto per le funzioni d'ufficio e altri se...	19	4	4	0	0	0	0	0	0	19	4	4
P 85 Istruzione	4	2	1	2	0	0	0	0	0	6	2	1
Q 86 Assistenza sanitaria	0	0	0	1	0	0	0	0	0	1	0	0
Q 88 Assistenza sociale non residenziale	15	5	1	1	0	0	0	0	0	16	5	1
R 90 Attività creative, artistiche e di intrattenimento	5	1	1	1	0	0	0	0	0	6	1	1
R 92 Attività riguardanti le lotterie, le scommesse, le case d...	4	1	0	0	0	0	0	0	0	4	1	0
R 93 Attività sportive, di intrattenimento e di divertimento	18	0	2	4	0	0	0	0	0	22	0	2
S 95 Riparazione di computer e di beni per uso personale e per...	3	0	1	0	0	0	0	0	0	3	0	1
S 96 Altre attività di servizi per la persona	334	23	18	2	0	0	0	0	0	336	23	18
X Imprese non classificate	84	134	6	13	8	1	3	1	0	100	143	7
Grand Total	1.658	411	169	153	14	3	39	2	1	1.850	427	173

Fonte: Infocamere, Stockview, 2012

Tav. 1.20bis - Le cariche ricoperte da giovani con meno di 35 anni al 31 dicembre 2012 per divisioni di attività economica e tipologia di carica

DIVISIONE DI ATTIVITÀ ECONOMICA	Titolare	Socio di capitale	Socio	Amministratore	Altre cariche	TOTALE
A 01 Coltivazioni agricole e produzione di prodotti animali, c...	0	66	47	17	272	402
A 02 Silvicultura ed utilizzo di aree forestali	0	7	1	4	7	19
A 03 Pesca e acquacoltura	0	4	15	1	3	23
B 08 Altre attività di estrazione di minerali da cave e miniere	0	2	0	3	0	5
C 10 Industrie alimentari	3	43	36	29	21	132
C 11 Industria delle bevande	1	4	2	4	0	11
C 13 Industrie tessili	4	8	15	19	18	64
C 14 Confezione di articoli di abbigliamento; confezione di ar...	26	33	17	84	76	236
C 15 Fabbricazione di articoli in pelle e simili	3	28	15	40	42	128
C 16 Industria del legno e dei prodotti in legno e sughero (es...	1	7	14	19	8	49
C 17 Fabbricazione di carta e di prodotti di carta	1	8	5	6	2	22
C 18 Stampa e riproduzione di supporti registrati	0	10	4	11	6	31
C 20 Fabbricazione di prodotti chimici	0	1	0	5	1	7
C 21 Fabbricazione di prodotti farmaceutici di base e di prepa...	1	0	0	1	0	2
C 22 Fabbricazione di articoli in gomma e materie plastiche	5	21	2	16	2	46
C 23 Fabbricazione di altri prodotti della lavorazione di miner..	6	15	2	14	8	45
C 24 Metallurgia	4	2	4	2	0	12
C 25 Fabbricazione di prodotti in metallo (esclusi macchinari ...	11	66	27	73	26	203
C 26 Fabbricazione di computer e prodotti di elettronica e ott...	1	7	2	5	1	16
C 27 Fabbricazione di apparecchiature elettriche ed apparecchi...	9	5	4	13	1	32
C 28 Fabbricazione di macchinari ed apparecchiature nca	10	19	3	27	5	64
C 29 Fabbricazione di autoveicoli, rimorchi e semirimorchi	1	3	1	1	1	7
C 30 Fabbricazione di altri mezzi di trasporto	0	2	2	5	0	9
C 31 Fabbricazione di mobili	6	17	5	34	9	71
C 32 Altre industrie manifatturiere	0	6	6	7	13	32
C 33 Riparazione, manutenzione ed installazione di macchine ed...	1	9	2	10	15	37
D 35 Fornitura di energia elettrica, gas, vapore e aria condiz...	3	24	4	23	3	57
E 36 Raccolta, trattamento e fornitura di acqua	0	0	1	0	0	1
E 38 Attività di raccolta, trattamento e smaltimento dei rifiu...	3	13	5	6	3	30
E 39 Attività di risanamento e altri servizi di gestione dei r...	0	1	0	3	1	5
F 41 Costruzione di edifici	39	205	120	291	126	781
F 42 Ingegneria civile	0	11	2	6	4	23
F 43 Lavori di costruzione specializzati	43	151	73	124	459	850
G 45 Commercio all'ingrosso e al dettaglio e riparazione di au...	64	68	46	61	74	313
G 46 Commercio all'ingrosso (escluso quello di autoveicoli e d...	19	109	64	148	203	543
G 47 Commercio al dettaglio (escluso quello di autoveicoli e d...	13	229	144	183	601	1.170
H 49 Trasporto terrestre e mediante condotte	7	61	22	42	33	165
H 52 Magazzinaggio e attività di supporto ai trasporti	2	16	9	8	8	43
H 53 Servizi postali e attività di corriere	2	1	0	1	1	5

DIVISIONE DI ATTIVITÀ ECONOMICA	Titolare	Socio di capitale	Socio	Amministratore	Altre cariche	TOTALE
I 55 Alloggio	4	32	43	42	8	129
I 56 Attività dei servizi di ristorazione	13	328	201	150	218	910
J 58 Attività editoriali	2	4	3	2	3	14
J 59 Attività di produzione cinematografica, di video e di pro...	0	2	4	9	4	19
J 60 Attività di programmazione e trasmissione	1	2	2	1	0	6
J 61 Telecomunicazioni	0	9	5	9	6	29
J 62 Produzione di software, consulenza informatica e attività...	1	9	6	17	28	61
J 63 Attività dei servizi d'informazione e altri servizi infor...	0	11	17	19	19	66
K 64 Attività di servizi finanziari (escluse le assicurazioni ...	3	1	0	20	0	24
K 65 Assicurazioni, riassicurazioni e fondi pensione (escluse ...	0	0	1	0	0	1
K 66 Attività ausiliarie dei servizi finanziari e delle attivi...	2	12	13	8	70	105
L 68 Attività immobiliari	9	79	43	131	17	279
M 69 Attività legali e contabilità	0	7	3	3	5	18
M 70 Attività di direzione aziendale e di consulenza gestional...	0	37	8	20	7	72
M 71 Attività degli studi di architettura e d'ingegneria; coll...	1	13	3	20	0	37
M 72 Ricerca scientifica e sviluppo	0	5	0	2	0	7
M 73 Pubblicità e ricerche di mercato	0	12	7	9	25	53
M 74 Altre attività professionali, scientifiche e tecniche	1	26	11	25	40	103
N 77 Attività di noleggio e leasing operativo	0	13	1	15	9	38
N 79 Attività dei servizi delle agenzie di viaggio, dei tour o...	0	11	2	7	9	29
N 80 Servizi di vigilanza e investigazione	0	0	0	1	4	5
N 81 Attività di servizi per edifici e paesaggio	8	26	5	13	59	111
N 82 Attività di supporto per le funzioni d'ufficio e altri se...	1	38	9	28	20	96
P 85 Istruzione	0	15	7	9	10	41
Q 86 Assistenza sanitaria	1	11	5	5	14	36
Q 87 Servizi di assistenza sociale residenziale	0	4	0	0	0	4
Q 88 Assistenza sociale non residenziale	0	38	2	0	3	43
R 90 Attività creative, artistiche e di intrattenimento	0	4	2	6	5	17
R 91 Attività di biblioteche, archivi, musei ed altre attività...	0	5	0	0	0	5
R 92 Attività riguardanti le lotterie, le scommesse, le case d...	0	12	3	3	1	19
R 93 Attività sportive, di intrattenimento e di divertimento	7	70	43	45	35	200
S 94 Attività di organizzazioni associative	0	4	0	0	0	4
S 95 Riparazione di computer e di beni per uso personale e per...	1	8	5	2	19	35
S 96 Altre attività di servizi per la persona	18	78	34	18	243	391
X Imprese non classificate	15	503	201	434	149	1302
Grand Total	377	2711	1410	2419	3083	10000

Fonte: Infocamere, Stockview, 2012

Tav. 1.21bis - Le cariche ricoperte da giovani con meno di 35 anni al 31 dicembre 2012 per divisioni di attività economica e forma giuridica

DIVISIONE DI ATTIVITÀ ECONOMICA	SOCIETA' DI CAPITALE	SOCIETA' DI PERSONE	IMPRESE INDIVIDUALI	COOPERATIVE	CONSORZI	ALTRE FORME	TOTALE
A 01 Coltivazioni agricole e produzione di prodotti animali, c...	26	100	272	1	1	2	402
A 02 Silvicultura ed utilizzo di aree forestali	6	1	7	5	0	0	19
A 03 Pesca e acquacoltura	1	19	3	0	0	0	23
B 08 Altre attività di estrazione di minerali da cave e miniere	5	0	0	0	0	0	5
C 10 Industrie alimentari	52	58	21	1	0	0	132
C 11 Industria delle bevande	8	3	0	0	0	0	11
C 13 Industrie tessili	32	14	18	0	0	0	64
C 14 Confezione di articoli di abbigliamento; confezione di ar...	141	18	77	0	0	0	236
C 15 Fabbricazione di articoli in pelle e simili	61	23	42	2	0	0	128
C 16 Industria del legno e dei prodotti in legno e sughero (es...	20	21	8	0	0	0	49
C 17 Fabbricazione di carta e di prodotti di carta	12	6	2	2	0	0	22
C 18 Stampa e riproduzione di supporti registrati	17	7	6	1	0	0	31
C 20 Fabbricazione di prodotti chimici	6	0	1	0	0	0	7
C 21 Fabbricazione di prodotti farmaceutici di base e di prepa...	2	0	0	0	0	0	2
C 22 Fabbricazione di articoli in gomma e materie plastiche	38	6	2	0	0	0	46
C 23 Fabbricazione di altri prodotti della lavorazione di miner..	28	9	8	0	0	0	45
C 24 Metallurgia	8	4	0	0	0	0	12
C 25 Fabbricazione di prodotti in metallo (esclusi macchinari ...	128	45	26	4	0	0	203
C 26 Fabbricazione di computer e prodotti di elettronica e ott...	8	7	1	0	0	0	16
C 27 Fabbricazione di apparecchiature elettriche ed apparecchi...	27	4	1	0	0	0	32
C 28 Fabbricazione di macchinari ed apparecchiature nca	54	4	6	0	0	0	64
C 29 Fabbricazione di autoveicoli, rimorchi e semirimorchi	4	2	1	0	0	0	7
C 30 Fabbricazione di altri mezzi di trasporto	7	2	0	0	0	0	9
C 31 Fabbricazione di mobili	52	10	9	0	0	0	71
C 32 Altre industrie manifatturiere	10	7	13	2	0	0	32
C 33 Riparazione, manutenzione ed installazione di macchine ed...	15	5	16	1	0	0	37
D 35 Fornitura di energia elettrica, gas, vapore e aria condiz...	49	5	3	0	0	0	57
E 36 Raccolta, trattamento e fornitura di acqua	0	1	0	0	0	0	1
E 38 Attività di raccolta, trattamento e smaltimento dei rifiu...	12	12	3	1	2	0	30
E 39 Attività di risanamento e altri servizi di gestione dei r...	4	0	1	0	0	0	5
F 41 Costruzione di edifici	489	147	129	13	1	2	781
F 42 Ingegneria civile	14	2	4	3	0	0	23
F 43 Lavori di costruzione specializzati	212	165	471	2	0	0	850
G 45 Commercio all'ingrosso e al dettaglio e riparazione di au...	118	88	107	0	0	0	313
G 46 Commercio all'ingrosso (escluso quello di autoveicoli e d...	237	99	203	4	0	0	543
G 47 Commercio al dettaglio (escluso quello di autoveicoli e d...	279	280	608	0	0	3	1.170
H 49 Trasporto terrestre e mediante condotte	97	31	33	4	0	0	165
H 52 Magazzinaggio e attività di supporto ai trasporti	12	11	8	12	0	0	43
H 53 Servizi postali e attività di corriere	4	0	1	0	0	0	5

DIVISIONE DI ATTIVITÀ ECONOMICA	SOCIETA' DI CAPITALE	SOCIETA' DI PERSONE	IMPRESE INDIVIDUALI	COOPERATIVE	CONSORZI	ALTRE FORME	TOTALE
I 55 Alloggio	63	58	8	0	0	0	129
I 56 Attività dei servizi di ristorazione	233	449	217	10	0	1	910
J 58 Attività editoriali	8	3	3	0	0	0	14
J 59 Attività di produzione cinematografica, di video e di pro...	8	5	4	0	0	2	19
J 60 Attività di programmazione e trasmissione	4	2	0	0	0	0	6
J 61 Telecomunicazioni	15	7	5	1	0	1	29
J 62 Produzione di software, consulenza informatica e attività...	20	12	28	1	0	0	61
J 63 Attività dei servizi d'informazione e altri servizi infor...	23	23	19	1	0	0	66
K 64 Attività di servizi finanziari (escluse le assicurazioni ...	6	0	0	0	0	18	24
K 65 Assicurazioni, riassicurazioni e fondi pensione (escluse ...	0	1	0	0	0	0	1
K 66 Attività ausiliarie dei servizi finanziari e delle attivi...	14	20	70	1	0	0	105
L 68 Attivita' immobiliari	207	54	16	1	0	1	279
M 69 Attività legali e contabilità	6	4	5	2	0	1	18
M 70 Attività di direzione aziendale e di consulenza gestional...	37	16	7	2	2	8	72
M 71 Attività degli studi di architettura e d'ingegneria; coll...	31	6	0	0	0	0	37
M 72 Ricerca scientifica e sviluppo	4	3	0	0	0	0	7
M 73 Pubblicità e ricerche di mercato	13	14	25	1	0	0	53
M 74 Altre attività professionali, scientifiche e tecniche	45	17	40	1	0	0	103
N 77 Attività di noleggio e leasing operativo	22	6	9	1	0	0	38
N 79 Attività dei servizi delle agenzie di viaggio, dei tour o...	14	6	9	0	0	0	29
N 80 Servizi di vigilanza e investigazione	1	0	4	0	0	0	5
N 81 Attività di servizi per edifici e paesaggio	21	15	61	14	0	0	111
N 82 Attività di supporto per le funzioni d'ufficio e altri se...	40	22	20	8	2	4	96
P 85 Istruzione	14	10	10	6	0	1	41
Q 86 Assistenza sanitaria	9	13	14	0	0	0	36
Q 87 Servizi di assistenza sociale residenziale	0	0	0	4	0	0	4
Q 88 Assistenza sociale non residenziale	0	12	3	23	4	1	43
R 90 Attività creative, artistiche e di intrattenimento	8	3	5	0	0	1	17
R 91 Attività di biblioteche, archivi, musei ed altre attività...	0	0	0	5	0	0	5
R 92 Attività riguardanti le lotterie, le scommesse, le case d...	5	13	1	0	0	0	19
R 93 Attività sportive, di intrattenimento e di divertimento	69	78	36	4	1	12	200
S 94 Attività di organizzazioni associative	0	0	0	0	0	4	4
S 95 Riparazione di computer e di beni per uso personale e per...	3	12	19	1	0	0	35
S 96 Altre attività di servizi per la persona	31	105	248	6	0	1	391
X Imprese non classificate	700	379	149	47	11	16	1.302
Grand Total	3969	2584	3146	198	24	75	10000

Fonte: Infocamere, Stockview, 2012

Tav. 1.22bis - Imprenditorialità giovanile: imprese registrate al 31 dicembre 2012 e iscrizioni e cessazioni nel 2012 per divisione di attività economica e forma giuridica

DIVISIONE DI ATTIVITÀ ECONOMICA	SOCIETA' DI CAPITALE			SOCIETA' DI PERSONE			IMPRESE INDIVIDUALI			COOPERATIVE			CONSORZI			ALTRE FORME			TOTALE		
	Imprese	Iscrizioni	Cessazioni	Imprese	Iscrizioni	Cessazioni	Imprese	Iscrizioni	Cessazioni	Imprese	Iscrizioni	Cessazioni	Imprese	Iscrizioni	Cessazioni	Imprese	Iscrizioni	Cessazioni	Imprese	Iscrizioni	Cessazioni
A 01 Coltivazioni agricole e produzione di prodotti animali, c...	4	0	0	20	2	0	272	21	6	0	0	0	0	0	0	0	0	0	296	23	6
A 02 Silvicoltura ed utilizzo di aree forestali	1	0	0	0	0	0	7	0	2	2	0	0	0	0	0	0	0	0	10	0	2
A 03 Pesca e acquacoltura	0	0	0	3	0	0	3	0	0	0	0	0	0	0	0	0	0	0	6	0	0
C 10 Industrie alimentari	5	0	1	7	0	0	21	2	1	0	0	0	0	0	0	0	0	0	33	2	2
C 13 Industrie tessili	2	0	0	1	0	0	18	5	4	0	0	0	0	0	0	0	0	0	21	5	4
C 14 Confezione di articoli di abbigliamento; confezione di ar...	23	1	0	3	0	0	76	29	19	0	0	0	0	0	0	0	0	0	102	30	19
C 15 Fabbricazione di articoli in pelle e simili	13	1	0	4	0	0	42	13	8	0	0	0	0	0	0	0	0	0	59	14	8
C 16 Industria del legno e dei prodotti in legno e sughero (es...	4	0	0	1	0	1	8	1	2	0	0	0	0	0	0	0	0	0	13	1	3
C 17 Fabbricazione di carta e di prodotti di carta	1	1	0	2	0	0	2	0	2	1	0	0	0	0	0	0	0	0	6	1	2
C 18 Stampa e riproduzione di supporti registrati	2	1	0	1	0	0	6	1	0	1	0	0	0	0	0	0	0	0	10	2	0
C 20 Fabbricazione di prodotti chimici	1	0	0	0	0	0	1	0	0	0	0	0	0	0	0	0	0	0	2	0	0
C 22 Fabbricazione di articoli in gomma e materie plastiche	7	0	0	1	0	0	2	1	1	0	0	0	0	0	0	0	0	0	10	1	1
C 23 Fabbricazione di altri prodotti della lavorazione di miner...	4	0	1	1	0	0	8	1	3	0	0	0	0	0	0	0	0	0	13	1	4
C 24 Metallurgia	0	0	0	1	0	0	0	0	0	0	0	0	0	0	0	0	0	0	1	0	0
C 25 Fabbricazione di prodotti in metallo (esclusi macchinari ...	23	2	0	7	1	0	26	3	3	2	0	0	0	0	0	0	0	0	58	6	3
C 26 Fabbricazione di computer e prodotti di elettronica e ott...	1	0	0	1	0	0	1	0	0	0	0	0	0	0	0	0	0	0	3	0	0
C 27 Fabbricazione di apparecchiature elettriche ed apparecchi...	3	0	0	0	0	0	1	0	2	0	0	0	0	0	0	0	0	0	4	0	2
C 28 Fabbricazione di macchinari ed apparecchiature nca	5	0	2	0	0	0	5	1	0	0	0	0	0	0	0	0	0	0	10	1	2
C 29 Fabbricazione di autoveicoli, rimorchi e semirimorchi	0	0	0	0	0	0	1	0	0	0	0	0	0	0	0	0	0	0	1	0	0
C 30 Fabbricazione di altri mezzi di trasporto	2	0	0	0	0	0	0	0	0	0	0	0	0	0	0	0	0	0	2	0	0
C 31 Fabbricazione di mobili	7	0	1	2	0	0	9	0	0	0	0	0	0	0	0	0	0	0	18	0	1
C 32 Altre industrie manifatturiere	0	0	1	0	0	1	13	1	2	0	0	0	0	0	0	0	0	0	13	1	4
C 33 Riparazione, manutenzione ed installazione di macchine ed...	2	0	0	1	0	0	15	4	0	1	0	0	0	0	0	0	0	0	19	4	0
D 35 Fornitura di energia elettrica, gas, vapore e aria condiz...	7	0	1	1	1	0	3	1	0	0	0	0	0	0	0	0	0	0	11	2	1
E 38 Attività di raccolta, trattamento e smaltimento dei rifiu...	2	0	0	4	0	0	3	1	1	1	0	0	0	0	0	0	0	0	10	1	1
E 39 Attività di risanamento e altri servizi di gestione dei r...	1	0	0	0	0	0	1	0	0	0	0	0	0	0	0	0	0	0	2	0	0
F 41 Costruzione di edifici	77	7	1	27	2	2	126	17	20	4	0	0	0	0	0	2	0	0	236	26	23
F 42 Ingegneria civile	2	1	0	0	0	0	4	0	1	1	0	0	0	0	0	0	0	0	7	1	1
F 43 Lavori di costruzione specializzati	39	3	0	32	1	6	459	69	64	2	0	0	0	0	0	0	0	0	532	73	70
G 45 Commercio all'ingrosso e al dettaglio e riparazione di au...	21	0	0	14	1	0	74	17	4	0	0	0	0	0	0	0	0	0	109	18	4
G 46 Commercio all'ingrosso (escluso quello di autoveicoli e d...	38	4	0	19	2	0	203	36	38	2	0	0	0	0	0	0	0	0	262	42	38
G 47 Commercio al dettaglio (escluso quello di autoveicoli e d...	50	4	1	66	2	10	601	111	71	0	0	0	0	0	0	0	0	0	717	117	82
H 49 Trasporto terrestre e mediante condotte	17	0	0	2	0	0	33	3	1	1	0	0	0	0	0	0	0	0	53	3	1
H 52 Magazzinaggio e attività di supporto ai trasporti	2	1	1	1	0	0	8	0	1	4	0	0	0	0	0	0	0	0	15	1	2
H 53 Servizi postali e attività di corriere	1	0	0	0	0	0	1	0	1	0	0	0	0	0	0	0	0	0	2	0	1
I 55 Alloggio	11	2	0	7	0	0	8	0	0	0	0	0	0	0	0	0	0	0	26	2	0
I 56 Attività dei servizi di ristorazione	55	1	1	110	4	13	217	42	52	2	0	0	0	0	0	0	0	0	384	47	66

DIVISIONE DI ATTIVITÀ ECONOMICA	SOCIETA' DI CAPITALE			SOCIETA' DI PERSONE			IMPRESE INDIVIDUALI			COOPERATIVE			CONSORZI			ALTRE FORME			TOTALE			
	Imprese	Iscrizioni	Cessazioni	Imprese	Iscrizioni	Cessazioni	Imprese	Iscrizioni	Cessazioni	Imprese	Iscrizioni	Cessazioni	Imprese	Iscrizioni	Cessazioni	Imprese	Iscrizioni	Cessazioni	Imprese	Iscrizioni	Cessazioni	
J 58 Attività editoriali	1	0	0	1	0	0	3	0	0	0	0	0	0	0	0	0	0	0	0	5	0	0
J 59 Attività di produzione cinematografica, di video e di pro...	0	0	0	1	0	0	4	1	2	0	0	0	0	0	0	0	0	0	0	5	1	2
J 60 Attività di programmazione e trasmissione	1	0	0	0	0	0	0	0	0	0	0	0	0	0	0	0	0	0	0	1	0	0
J 61 Telecomunicazioni	2	0	0	1	0	0	5	2	4	1	0	0	0	0	0	0	0	0	0	9	2	4
J 62 Produzione di software, consulenza informatica e attività...	4	1	1	2	0	1	28	7	1	0	0	0	0	0	0	0	0	0	0	34	8	3
J 63 Attività dei servizi d'informazione e altri servizi infor...	1	0	0	5	1	1	19	3	6	0	0	0	0	0	0	0	0	0	0	25	4	7
K 66 Attività ausiliarie dei servizi finanziari e delle attivi...	4	1	0	1	0	0	70	20	23	0	0	0	0	0	0	0	0	0	0	75	21	23
L 68 Attività immobiliari	31	1	0	6	0	0	16	4	2	1	0	0	0	0	0	0	0	0	0	54	5	2
M 69 Attività legali e contabilità	3	0	0	1	1	0	5	2	0	0	0	0	0	0	0	0	0	0	0	9	3	0
M 70 Attività di direzione aziendale e di consulenza gestional...	5	0	0	4	0	0	7	5	2	1	1	0	0	0	0	0	0	0	0	17	6	2
M 71 Attività degli studi di architettura e d'ingegneria; coll...	3	0	0	2	0	0	0	0	0	0	0	0	0	0	0	0	0	0	0	5	0	0
M 72 Ricerca scientifica e sviluppo	1	0	0	1	0	0	0	0	0	0	0	0	0	0	0	0	0	0	0	2	0	0
M 73 Pubblicità e ricerche di mercato	1	0	0	5	1	0	25	11	3	1	1	0	0	0	0	0	0	0	0	32	13	3
M 74 Altre attività professionali, scientifiche e tecniche	9	2	0	4	0	0	40	14	3	1	0	0	0	0	0	0	0	0	0	54	16	3
N 77 Attività di noleggio e leasing operativo	4	0	0	2	0	0	9	1	3	1	0	0	0	0	0	0	0	0	0	16	1	3
N 79 Attività dei servizi delle agenzie di viaggio, dei tour o...	4	0	0	1	0	0	9	1	1	0	0	0	0	0	0	0	0	0	0	14	1	1
N 80 Servizi di vigilanza e investigazione	0	0	0	0	0	0	4	0	1	0	0	0	0	0	0	0	0	0	0	4	0	1
N 81 Attività di servizi per edifici e paesaggio	4	1	0	2	0	1	59	18	9	6	0	0	0	0	0	0	0	0	0	71	19	10
N 82 Attività di supporto per le funzioni d'ufficio e altri se...	8	0	1	2	0	0	20	7	2	3	0	0	0	0	0	0	0	0	0	33	7	3
P 85 Istruzione	0	0	0	2	0	0	10	2	0	1	0	0	0	0	0	0	0	0	0	13	2	0
Q 86 Assistenza sanitaria	2	0	0	3	0	0	14	7	1	0	0	0	0	0	0	0	0	0	0	19	7	1
Q 88 Assistenza sociale non residenziale	0	0	0	5	0	0	3	0	0	7	0	1	1	0	0	0	0	0	0	16	0	1
R 90 Attività creative, artistiche e di intrattenimento	1	0	0	1	0	0	5	2	0	0	0	0	0	0	0	0	0	0	0	7	2	0
R 92 Attività riguardanti le lotterie, le scommesse, le case d...	2	0	0	4	0	0	1	1	1	0	0	0	0	0	0	0	0	0	0	7	1	1
R 93 Attività sportive, di intrattenimento e di divertimento	12	1	0	18	0	1	35	10	2	0	0	0	0	0	0	3	0	0	0	68	11	3
S 95 Riparazione di computer e di beni per uso personale e per...	0	0	0	3	0	0	19	2	4	0	0	0	0	0	0	0	0	0	0	22	2	4
S 96 Altre attività di servizi per la persona	6	0	0	19	1	2	242	31	20	1	0	0	0	0	0	0	0	0	0	268	32	22
X Imprese non classificate	140	89	6	102	51	3	149	189	17	14	12	2	1	0	0	2	0	0	0	408	341	28
Grand Total	682	125	19	537	71	42	3079	720	416	62	14	3	2	0	0	7	0	0	0	4369	930	480

Fonte: Infocamere, Stockview, 2012

Tav. 1.23bis - Imprenditorialità giovanile: imprese registrate al 31 dicembre 2012 e iscrizioni e cessazioni nel 2012 per divisione di attività economica e tipologia di presenza

DIVISIONE DI ATTIVITÀ ECONOMICA	Esclusivo			Forte			Maggioritario			TOTALE		
	Imprese	Iscrizioni	Cessazioni	Imprese	Iscrizioni	Cessazioni	Imprese	Iscrizioni	Cessazioni	Imprese	Iscrizioni	Cessazioni
A 01 Coltivazioni agricole e produzione di prodotti animali, c...	283	21	6	12	2	0	1	0	0	296	23	6
A 02 Silvicoltura ed utilizzo di aree forestali	8	0	2	2	0	0	0	0	0	10	0	2
A 03 Pesca e acquacoltura	3	0	0	3	0	0	0	0	0	6	0	0
C 10 Industrie alimentari	26	2	2	5	0	0	2	0	0	33	2	2
C 13 Industrie tessili	18	5	4	3	0	0	0	0	0	21	5	4
C 14 Confezione di articoli di abbigliamento; confezione di ar...	87	30	19	11	0	0	4	0	0	102	30	19
C 15 Fabbricazione di articoli in pelle e simili	49	13	8	10	1	0	0	0	0	59	14	8
C 16 Industria del legno e dei prodotti in legno e sughero (es...	9	1	3	3	0	0	1	0	0	13	1	3
C 17 Fabbricazione di carta e di prodotti di carta	5	1	2	1	0	0	0	0	0	6	1	2
C 18 Stampa e riproduzione di supporti registrati	8	1	0	2	1	0	0	0	0	10	2	0
C 20 Fabbricazione di prodotti chimici	1	0	0	1	0	0	0	0	0	2	0	0
C 22 Fabbricazione di articoli in gomma e materie plastiche	5	1	1	4	0	0	1	0	0	10	1	1
C 23 Fabbricazione di altri prodotti della lavorazione di miner..	10	1	3	1	0	0	2	0	1	13	1	4
C 24 Metallurgia	0	0	0	1	0	0	0	0	0	1	0	0
C 25 Fabbricazione di prodotti in metallo (esclusi macchinari ...	42	5	3	15	1	0	1	0	0	58	6	3
C 26 Fabbricazione di computer e prodotti di elettronica e ott...	2	0	0	1	0	0	0	0	0	3	0	0
C 27 Fabbricazione di apparecchiature elettriche ed apparecchi...	2	0	2	1	0	0	1	0	0	4	0	2
C 28 Fabbricazione di macchinari ed apparecchiature nca	7	1	1	2	0	1	1	0	0	10	1	2
C 29 Fabbricazione di autoveicoli, rimorchi e semirimorchi	1	0	0	0	0	0	0	0	0	1	0	0
C 30 Fabbricazione di altri mezzi di trasporto	0	0	0	1	0	0	1	0	0	2	0	0
C 31 Fabbricazione di mobili	12	0	1	3	0	0	3	0	0	18	0	1
C 32 Altre industrie manifatturiere	13	1	3	0	0	1	0	0	0	13	1	4
C 33 Riparazione, manutenzione ed installazione di macchine ed...	18	4	0	1	0	0	0	0	0	19	4	0
D 35 Fornitura di energia elettrica, gas, vapore e aria condiz...	6	2	0	4	0	1	1	0	0	11	2	1
E 38 Attività di raccolta, trattamento e smaltimento dei rifiu...	7	1	1	3	0	0	0	0	0	10	1	1
E 39 Attività di risanamento e altri servizi di gestione dei r...	1	0	0	1	0	0	0	0	0	2	0	0
F 41 Costruzione di edifici	183	23	20	43	2	2	10	1	1	236	26	23
F 42 Ingegneria civile	7	1	1	0	0	0	0	0	0	7	1	1
F 43 Lavori di costruzione specializzati	499	72	67	27	1	3	6	0	0	532	73	70
G 45 Commercio all'ingrosso e al dettaglio e riparazione di au...	88	17	4	16	1	0	5	0	0	109	18	4
G 46 Commercio all'ingrosso (escluso quello di autoveicoli e d...	238	41	38	14	0	0	10	1	0	262	42	38
G 47 Commercio al dettaglio (escluso quello di autoveicoli e d...	669	115	80	41	2	2	7	0	0	717	117	82
H 49 Trasporto terrestre e mediante condotte	39	3	1	11	0	0	3	0	0	53	3	1
H 52 Magazzinaggio e attività di supporto ai trasporti	14	1	1	0	0	1	1	0	0	15	1	2
H 53 Servizi postali e attività di corriere	1	0	1	0	0	0	1	0	0	2	0	1
I 55 Alloggio	11	0	0	13	1	0	2	1	0	26	2	0
I 56 Attività dei servizi di ristorazione	323	46	60	51	1	6	10	0	0	384	47	66
J 58 Attività editoriali	5	0	0	0	0	0	0	0	0	5	0	0
J 59 Attività di produzione cinematografica, di video e di pro...	4	1	2	1	0	0	0	0	0	5	1	2
J 60 Attività di programmazione e trasmissione	0	0	0	0	0	0	1	0	0	1	0	0
J 61 Telecomunicazioni	9	2	4	0	0	0	0	0	0	9	2	4
J 62 Produzione di software, consulenza informatica e attività...	33	8	2	1	0	1	0	0	0	34	8	3

DIVISIONE DI ATTIVITÀ ECONOMICA	Esclusivo			Forte			Maggioritario			TOTALE		
	Imprese	Iscrizioni	Cessazioni	Imprese	Iscrizioni	Cessazioni	Imprese	Iscrizioni	Cessazioni	Imprese	Iscrizioni	Cessazioni
J 63 Attività dei servizi d'informazione e altri servizi infor...	20	4	7	5	0	0	0	0	0	25	4	7
K 66 Attività ausiliarie dei servizi finanziari e delle attivi...	72	20	23	3	1	0	0	0	0	75	21	23
L 68 Attività immobiliari	31	5	2	15	0	0	8	0	0	54	5	2
M 69 Attività legali e contabilità	6	2	0	2	1	0	1	0	0	9	3	0
M 70 Attività di direzione aziendale e di consulenza gestional...	14	6	2	3	0	0	0	0	0	17	6	2
M 71 Attività degli studi di architettura e d'ingegneria; coll...	3	0	0	2	0	0	0	0	0	5	0	0
M 72 Ricerca scientifica e sviluppo	2	0	0	0	0	0	0	0	0	2	0	0
M 73 Pubblicità e ricerche di mercato	30	13	3	2	0	0	0	0	0	32	13	3
M 74 Altre attività professionali, scientifiche e tecniche	47	15	3	6	1	0	1	0	0	54	16	3
N 77 Attività di noleggio e leasing operativo	12	1	3	3	0	0	1	0	0	16	1	3
N 79 Attività dei servizi delle agenzie di viaggio, dei tour o...	10	1	1	2	0	0	2	0	0	14	1	1
N 80 Servizi di vigilanza e investigazione	4	0	1	0	0	0	0	0	0	4	0	1
N 81 Attività di servizi per edifici e paesaggio	68	18	10	3	1	0	0	0	0	71	19	10
N 82 Attività di supporto per le funzioni d'ufficio e altri se...	26	7	2	6	0	1	1	0	0	33	7	3
P 85 Istruzione	11	2	0	2	0	0	0	0	0	13	2	0
Q 86 Assistenza sanitaria	17	7	1	1	0	0	1	0	0	19	7	1
Q 88 Assistenza sociale non residenziale	13	0	1	3	0	0	0	0	0	16	0	1
R 90 Attività creative, artistiche e di intrattenimento	6	2	0	1	0	0	0	0	0	7	2	0
R 92 Attività riguardanti le lotterie, le scommesse, le case d...	5	1	1	2	0	0	0	0	0	7	1	1
R 93 Attività sportive, di intrattenimento e di divertimento	51	11	3	15	0	0	2	0	0	68	11	3
S 95 Riparazione di computer e di beni per uso personale e per...	20	2	4	2	0	0	0	0	0	22	2	4
S 96 Altre attività di servizi per la persona	263	32	22	4	0	0	1	0	0	268	32	22
X Imprese non classificate	328	304	23	69	31	5	11	6	0	408	341	28
Grand Total	3.805	873	454	460	48	24	104	9	2	4.369	930	480

Fonte: Infocamere, Stockview, 2012

Tav 1.24 Riepilogo delle imprese artigiane registrate e attive per divisioni di attività economica (ATECO 2007) alla fine dei quattro trimestri 2012 e iscrizioni e cessazioni nei singoli trimestri

Provincia TERAMO

DIVISIONE DI ATTIVITÀ ECONOMICA	I 2012				II 2012				III 2012				IV 2012			
	Registrate	Attive	Iscrizioni	Cessazioni	Registrate	Attive	Iscrizioni	Cessazioni	Registrate	Attive	Iscrizioni	Cessazioni	Registrate	Attive	Iscrizioni	Cessazioni
A01 Coltivazioni agricole e produzione di prodotti animali, caccia e servizi connessi	68	67	0	7	68	67	0	2	67	66	0	1	66	65	0	3
A02 Silvicoltura ed utilizzo di aree forestali	38	38	1	1	39	39	1	0	40	40	1	0	40	40	0	0
A03 Pesca e acquacoltura	0	0	0	0	0	0	0	0	0	0	0	0	0	0	0	0
B05 Estrazione di carbone (esclusa torba)	0	0	0	0	0	0	0	0	0	0	0	0	0	0	0	0
B06 Estrazione di petrolio greggio e di gas naturale	0	0	0	0	0	0	0	0	0	0	0	0	0	0	0	0
B07 Estrazione di minerali metalliferi	0	0	0	0	0	0	0	0	0	0	0	0	0	0	0	0
B08 Altre attività di estrazione di minerali da cave e miniere	2	2	0	0	2	2	0	0	2	2	0	0	2	2	0	0
B09 Attività dei servizi di supporto all'estrazione	0	0	0	0	0	0	0	0	0	0	0	0	0	0	0	0
C10 Industrie alimentari	266	265	4	9	265	263	5	5	265	263	4	5	263	262	5	6
C11 Industria delle bevande	4	4	0	0	4	4	0	0	5	5	1	0	5	5	0	0
C12 Industria del tabacco	0	0	0	0	0	0	0	0	0	0	0	0	0	0	0	0
C13 Industrie tessili	97	96	2	1	95	94	2	4	96	95	1	0	96	95	3	4
C14 Confezione di articoli di abbigliamento; confezione di articoli in pelle e pelliccia	378	371	16	32	383	376	16	13	378	370	7	12	378	369	14	13
C15 Fabbricazione di articoli in pelle e simili	295	291	17	17	299	295	8	4	300	296	7	6	295	291	9	13
C16 Industria del legno e dei prodotti in legno e sughero (esclusi i mobili); fabbricazione di articoli in paglia e materiali da	185	184	2	15	181	180	0	4	177	176	1	5	176	174	1	2
C17 Fabbricazione di carta e di prodotti di carta	30	29	2	2	29	28	0	1	28	27	0	1	27	26	1	2
C18 Stampa e riproduzione di supporti registrati	75	75	3	5	75	75	0	1	75	75	0	0	75	75	1	1
C19 Fabbricazione di coke e prodotti derivanti dalla raffinazione del petrolio	0	0	0	0	0	0	0	0	0	0	0	0	0	0	0	0
C20 Fabbricazione di prodotti chimici	7	7	0	0	7	7	0	0	7	7	0	0	7	7	0	0
C21 Fabbricazione di prodotti farmaceutici di base e di preparati farmaceutici	0	0	0	0	0	0	0	0	0	0	0	0	0	0	0	0
C22 Fabbricazione di articoli in gomma e materie plastiche	23	21	1	4	23	21	0	0	24	22	1	0	24	22	0	0
C23 Fabbricazione di altri prodotti della lavorazione di minerali non metalliferi	131	127	2	8	131	127	2	1	132	127	2	1	131	126	2	4
C24 Metallurgia	4	3	0	1	4	3	0	0	4	3	0	0	4	3	0	0
C25 Fabbricazione di prodotti in metallo (esclusi macchinari e attrezzature)	336	329	3	23	340	332	8	4	338	326	5	6	337	324	2	4
C26 Fabbricazione di computer e prodotti di elettronica e ottica; apparecchi elettromedicali, apparecchi di misurazione e di	28	28	0	1	29	29	2	1	29	29	0	0	28	28	0	0
C27 Fabbricazione di apparecchiature elettriche ed apparecchiature per uso domestico non elettriche	32	31	0	4	31	30	0	1	31	30	0	0	31	30	0	0
C28 Fabbricazione di macchinari ed apparecchiature nca	69	67	1	7	68	67	0	1	69	68	1	0	67	66	1	3
C29 Fabbricazione di autoveicoli, rimorchi e semirimorchi	8	8	0	1	8	8	0	0	8	8	0	0	9	9	1	0
C30 Fabbricazione di altri mezzi di trasporto	5	5	0	0	5	5	0	0	5	5	0	0	5	5	0	0
C31 Fabbricazione di mobili	86	84	2	5	85	82	1	2	83	80	0	2	83	80	1	1
C32 Altre industrie manifatturiere	228	227	2	6	229	228	3	3	226	225	1	4	227	226	1	0
C33 Riparazione, manutenzione ed installazione di macchine ed apparecchiature	76	76	4	3	78	78	4	1	78	78	0	1	80	80	3	1
D35 Fornitura di energia elettrica, gas, vapore e aria condizionata	0	0	0	0	0	0	0	0	0	0	0	0	0	0	0	0
E36 Raccolta, trattamento e fornitura di acqua	0	0	0	0	0	0	0	0	0	0	0	0	0	0	0	0
E37 Gestione delle reti fognarie	5	5	0	0	5	5	0	0	5	5	0	0	5	5	0	0
E38 Attività di raccolta, trattamento e smaltimento dei rifiuti; recupero dei materiali	15	15	0	3	16	16	1	0	16	16	0	0	16	16	0	0
E39 Attività di risanamento e altri servizi di gestione dei rifiuti	3	3	0	0	2	2	0	1	2	2	0	0	2	2	0	0
F41 Costruzione di edifici	1075	1064	15	80	1064	1053	14	26	1060	1048	11	15	1046	1029	10	25
F42 Ingegneria civile	20	20	0	1	19	19	0	1	20	20	1	0	19	19	0	1
F43 Lavori di costruzione specializzati	2441	2427	56	150	2427	2414	39	52	2426	2412	31	36	2398	2382	26	52
G45 Commercio all'ingrosso e al dettaglio e riparazione di autoveicoli e motocicli	530	530	7	26	533	533	7	4	533	533	2	1	532	532	7	8
G46 Commercio all'ingrosso (escluso quello di autoveicoli e di motocicli)	7	7	0	1	5	5	0	1	5	5	0	0	5	5	0	0
G47 Commercio al dettaglio (escluso quello di autoveicoli e di motocicli)	48	48	0	3	47	47	0	0	46	46	0	1	44	44	0	2
H49 Trasporto terrestre e trasporto mediante condotte	431	426	5	20	433	428	7	6	432	427	3	4	425	419	3	9
H50 Trasporto marittimo e per vie d'acqua	0	0	0	0	0	0	0	0	0	0	0	0	0	0	0	0
H51 Trasporto aereo	0	0	0	0	0	0	0	0	0	0	0	0	0	0	0	0
H52 Magazzinaggio e attività di supporto ai trasporti	8	8	0	0	8	8	0	0	8	8	0	0	8	8	0	0
H53 Servizi postali e attività di corriere	2	2	0	0	2	2	0	0	2	2	0	0	2	2	0	0
I55 Alloggio	0	0	0	1	0	0	0	0	0	0	0	0	0	0	0	0
I56 Attività dei servizi di ristorazione	285	281	7	20	294	292	18	10	297	295	7	5	303	301	10	5
J58 Attività editoriali	0	0	0	0	0	0	0	0	0	0	0	0	0	0	0	0
J59 Attività di produzione cinematografica, di video e di programmi televisivi, di registrazioni musicali e sonore	14	14	0	1	14	14	0	0	12	12	1	3	12	12	0	0

DIVISIONE DI ATTIVITÀ ECONOMICA	I 2012				II 2012				III 2012				IV 2012			
	Registrate	Attive	Iscrizioni	Cessazioni	Registrate	Attive	Iscrizioni	Cessazioni	Registrate	Attive	Iscrizioni	Cessazioni	Registrate	Attive	Iscrizioni	Cessazioni
J60 Attività di programmazione e trasmissione	0	0	0	0	0	0	0	0	0	0	0	0	0	0	0	0
J61 Telecomunicazioni	0	0	0	0	0	0	0	0	0	0	0	0	0	0	0	0
J62 Produzione di software, consulenza informatica e attività connesse	31	31	2	1	32	32	1	0	31	31	0	1	28	28	0	4
J63 Attività dei servizi d'informazione e altri servizi informatici	45	45	2	1	44	44	2	3	43	43	0	1	43	43	0	0
K64 Attività di servizi finanziari (escluse le assicurazioni e i fondi pensione)	2	2	0	0	2	2	0	0	2	2	0	0	2	2	0	0
K65 Assicurazioni, riassicurazioni e fondi pensione (escluse le assicurazioni sociali obbligatorie)	0	0	0	0	0	0	0	0	0	0	0	0	0	0	0	0
K66 Attività ausiliarie dei servizi finanziari e delle attività assicurative	1	1	0	0	1	1	0	0	1	1	0	0	1	1	0	0
L68 Attività immobiliari	1	1	0	1	1	1	0	0	1	1	0	0	1	1	0	0
M69 Attività legali e contabilità	0	0	0	0	1	1	1	0	1	1	0	0	1	1	0	0
M70 Attività di direzione aziendale e di consulenza gestionale	3	3	0	1	3	3	0	0	3	3	0	0	3	3	0	0
M71 Attività degli studi di architettura e d'ingegneria; collaudi ed analisi tecniche	1	1	0	0	1	1	0	0	2	2	1	0	3	3	1	0
M72 Ricerca scientifica e sviluppo	0	0	0	0	16	16	0	2	0	0	0	0	0	0	0	0
M73 Pubblicità e ricerche di mercato	18	18	2	0	123	123	6	1	15	15	0	1	15	15	0	0
M74 Altre attività professionali, scientifiche e tecniche	118	118	6	4	0	0	0	0	124	124	1	0	123	123	2	3
M75 Servizi veterinari	0	0	0	0	0	0	0	0	0	0	0	0	0	0	0	0
N77 Attività di noleggio e leasing operativo	3	3	0	0	3	3	0	0	3	3	0	0	3	3	0	0
N78 Attività di ricerca, selezione, fornitura di personale	0	0	0	0	0	0	0	0	0	0	0	0	0	0	0	0
N79 Attività dei servizi delle agenzie di viaggio, dei tour operator e servizi di prenotazione e attività connesse	0	0	0	0	0	0	0	0	0	0	0	0	0	0	0	0
N80 Servizi di vigilanza e investigazione	0	0	0	0	0	0	0	0	0	0	0	0	0	0	0	0
N81 Attività di servizi per edifici e paesaggio	224	223	14	18	229	228	12	7	236	234	9	2	233	231	7	10
N82 Attività di supporto per le funzioni d'ufficio e altri servizi di supporto alle imprese	26	26	0	0	26	25	0	0	26	25	0	0	27	27	3	2
O84 Amministrazione pubblica e difesa; assicurazione sociale obbligatoria	0	0	0	0	0	0	0	0	0	0	0	0	0	0	0	0
P85 Istruzione	11	11	1	0	11	11	0	0	11	11	0	0	11	11	0	0
Q86 Assistenza sanitaria	31	31	1	1	32	32	1	0	32	32	0	0	32	32	2	2
Q87 Servizi di assistenza sociale residenziale	0	0	0	0	0	0	0	0	0	0	0	0	0	0	0	0
Q88 Assistenza sociale non residenziale	1	1	0	0	0	0	0	1	0	0	0	0	0	0	0	0
R90 Attività creative, artistiche e di intrattenimento	13	13	0	4	14	14	1	0	14	14	0	0	13	13	0	1
R91 Attività di biblioteche, archivi, musei ed altre attività culturali	0	0	0	0	0	0	0	0	0	0	0	0	0	0	0	0
R92 Attività riguardanti le lotterie, le scommesse, le case da gioco	0	0	0	0	0	0	0	0	0	0	0	0	0	0	0	0
R93 Attività sportive, di intrattenimento e di divertimento	12	11	0	0	12	11	1	1	11	10	0	1	9	8	0	3
S94 Attività di organizzazioni associative	0	0	0	0	0	0	0	0	0	0	0	0	0	0	0	0
S95 Riparazione di computer e di beni per uso personale e per la casa	182	181	2	19	184	183	5	3	183	182	0	1	179	178	0	4
S96 Altre attività di servizi per la persona	1128	1124	20	38	1129	1125	16	16	1130	1127	13	12	1130	1127	13	13
T97 Attività di famiglie e convivenze come datori di lavoro per personale domestico	0	0	0	0	0	0	0	0	0	0	0	0	0	0	0	0
T98 Produzione di beni e servizi indifferenziati per uso proprio da parte di famiglie e convivenze	0	0	0	0	0	0	0	0	0	0	0	0	0	0	0	0
U99 Organizzazioni ed organismi extraterritoriali	0	0	0	0	0	0	0	0	0	0	0	0	0	0	0	0
X Imprese non classificate	14	12	6	0	12	10	3	1	9	7	2	0	9	7	2	0
TOTALE	9.220	9.141	208	546	9.223	9.144	187	184	9.209	9.122	114	128	9.139	9.043	131	201

Fonte: Infocamere, Stockview, 2012

Tav. 1.25 - Riepilogo delle imprese artigiane registrate per divisioni di attività economica (ATECO 2007) nel periodo 2008-2012. Iscrizioni, cessazioni e saldi annuali

Provincia di Teramo

SEZIONI E DIVISIONI DI ATTIVITA'	2008				2009				2010				2011				2012			
	REGIS.	ISCR.	CESS.	SALDO	REGIS.	ISCR.	CESS.	SALDO	REGIS.	ISCR.	CESS.	SALDO	REGIS.	ISCR.	CESS.	SALDO	REGIS.	ISCR.	CESS.	SALDO
A01 Coltivazioni agricole e produzione di prodotti animali, caccia e servizi connessi	83	3	5	-2	81	3	11	-8	78	3	11	-8	75	1	9	-8	66	0	13	-13
A02 Silvicultura ed utilizzo di aree forestali	36	5	3	2	34	3	4	-1	38	6	2	4	37	1	2	-1	40	3	1	2
A03 Pesca e acquacoltura	0	0	0	0	0	0	0	0	0	0	0	0	0	0	0	0	0	0	0	0
B05 Estrazione di carbone (esclusa torba)	0	0	0	0	0	0	0	0	0	0	0	0	0	0	0	0	0	0	0	0
B06 Estrazione di petrolio greggio e di gas naturale	0	0	0	0	0	0	0	0	0	0	0	0	0	0	0	0	0	0	0	0
B07 Estrazione di minerali metalliferi	0	0	0	0	0	0	0	0	0	0	0	0	0	0	0	0	0	0	0	0
B08 Altre attività di estrazione di minerali da cave e miniere	1	1	0	1	1	0	0	0	1	0	0	0	2	1	0	1	2	0	0	0
B09 Attività dei servizi di supporto all'estrazione	0	0	0	0	0	0	0	0	0	0	0	0	0	0	0	0	0	0	0	0
C10 Industrie alimentari	270	12	15	-3	262	16	19	-3	263	14	11	3	271	20	9	11	263	18	25	-7
C11 Industria delle bevande	5	0	0	0	5	1	0	1	4	0	1	-1	4	0	0	0	5	1	0	1
C12 Industria del tabacco	0	0	0	0	0	0	0	0	0	0	0	0	0	0	0	0	0	0	0	0
C13 Industrie tessili	109	25	19	6	101	10	19	-9	95	9	14	-5	95	7	10	-3	96	8	9	-1
C14 Confezione di articoli di abbigliamento; confezione di articoli in pelle e pelliccia	418	72	70	2	402	59	76	-17	396	65	70	-5	394	60	60	0	378	53	70	-17
C15 Fabbricazione di articoli in pelle e simili	350	35	41	-6	320	31	57	-26	303	37	51	-14	296	35	42	-7	295	41	40	1
C16 Industria del legno e dei prodotti in legno e sughero (esclusi i mobili); fabbricazione di articoli in paglia e materiali da intreccio	215	10	18	-8	205	9	16	-7	204	12	11	1	198	9	15	-6	176	4	26	-22
C17 Fabbricazione di carta e di prodotti di carta	28	5	10	-5	29	10	9	1	32	5	2	3	30	1	3	-2	27	3	6	-3
C18 Stampa e riproduzione di supporti registrati	79	7	13	-6	76	4	8	-4	77	7	5	2	77	6	6	0	75	4	7	-3
C19 Fabbricazione di coke e prodotti derivanti dalla raffinazione del petrolio	0	0	0	0	0	0	0	0	0	0	0	0	0	0	0	0	0	0	0	0
C20 Fabbricazione di prodotti chimici	8	0	2	-2	7	0	1	-1	6	0	1	-1	7	2	1	1	7	0	0	0
C21 Fabbricazione di prodotti farmaceutici di base e di preparati farmaceutici	0	0	0	0	0	0	0	0	0	0	0	0	0	0	0	0	0	0	0	0
C22 Fabbricazione di articoli in gomma e materie plastiche	22	2	0	2	23	2	1	1	23	1	2	-1	26	4	1	3	24	2	4	-2
C23 Fabbricazione di altri prodotti della lavorazione di minerali non metalliferi	137	8	10	-2	137	8	7	1	139	6	3	3	137	4	6	-2	131	8	14	-6
C24 Metallurgia	7	0	1	-1	7	0	0	0	6	0	1	-1	5	0	0	0	4	0	1	-1
C25 Fabbricazione di prodotti in metallo (esclusi macchinari e attrezzature)	388	35	34	1	369	17	33	-16	364	19	23	-4	357	21	29	-8	337	18	37	-19
C26 Fabbricazione di computer e prodotti di elettronica e ottica; apparecchi elettromedicali, apparecchi di misurazione e di orologi	27	1	0	1	27	1	2	-1	26	1	1	0	30	5	1	4	28	2	2	0
C27 Fabbricazione di apparecchiature elettriche ed apparecchiature per uso domestico non elettriche	40	2	0	2	37	1	1	0	36	2	3	-1	36	1	1	0	31	0	5	-5
C28 Fabbricazione di macchinari ed apparecchiature nca	83	5	8	-3	82	3	1	2	78	3	7	-4	75	3	5	-2	67	3	11	-8
C29 Fabbricazione di autoveicoli, rimorchi e semirimorchi	10	1	0	1	9	0	1	-1	8	1	2	-1	9	1	0	1	9	1	1	0
C30 Fabbricazione di altri mezzi di trasporto	6	0	0	0	5	0	2	-2	5	1	0	1	5	0	0	0	5	0	0	0
C31 Fabbricazione di mobili	100	8	6	2	100	9	9	0	98	6	7	-1	91	3	9	-6	83	4	10	-6
C32 Altre industrie manifatturiere	236	9	17	-8	238	17	14	3	244	12	8	4	232	4	16	-12	227	7	13	-6
C33 Riparazione, manutenzione ed installazione di macchine ed apparecchiature	54	3	6	-3	62	8	7	1	66	6	6	0	74	11	5	6	80	11	6	5
D35 Fornitura di energia elettrica, gas, vapore e aria condizionata	0	0	0	0	0	0	0	0	0	0	0	0	0	0	0	0	0	0	0	0
E36 Raccolta, trattamento e fornitura di acqua	0	0	0	0	0	0	0	0	0	0	0	0	0	0	0	0	0	0	0	0
E37 Gestione delle reti fognarie	5	0	0	0	5	0	0	0	5	0	0	0	5	1	1	0	5	0	0	0
E38 Attività di raccolta, trattamento e smaltimento dei rifiuti; recupero dei materiali	14	1	1	0	15	0	0	0	16	1	0	1	18	2	1	1	16	1	3	-2
E39 Attività di risanamento e altri servizi di gestione dei rifiuti	3	0	0	0	3	0	0	0	3	0	0	0	3	0	0	0	2	0	1	-1
F41 Costruzione di edifici	1298	103	116	-13	1220	77	140	-63	1196	95	118	-23	1140	57	108	-51	1046	50	146	-96
F42 Ingegneria civile	26	1	0	1	23	1	3	-2	23	3	0	23	21	1	1	0	19	1	3	-2
F43 Lavori di costruzione specializzati	2586	260	222	38	2559	213	249	-36	2553	197	201	-4	2539	192	213	-21	2398	152	290	-138
G45 Commercio all'ingrosso e al dettaglio e riparazione di autoveicoli e motocicli	567	19	35	-16	565	29	26	3	560	24	31	-7	549	28	39	-11	532	23	39	-16
G46 Commercio all'ingrosso (escluso quello di autoveicoli e di motocicli)	10	0	4	-4	8	0	10	-10	8	0	1	-1	8	1	3	-2	5	0	2	-2
G47 Commercio al dettaglio (escluso quello di autoveicoli e di motocicli)	57	2	13	-11	54	0	14	-14	53	0	6	-6	50	0	9	-9	44	0	6	-6
H49 Trasporto terrestre e trasporto mediante condotte	498	22	40	-18	477	24	44	-20	461	17	33	-16	447	17	28	-11	425	18	39	-21

SEZIONI E DIVISIONI DI ATTIVITA'	2008				2009				2010				2011				2012			
	REGIS.	ISCR.	CESS.	SALDO	REGIS.	ISCR.	CESS.	SALDO	REGIS.	ISCR.	CESS.	SALDO	REGIS.	ISCR.	CESS.	SALDO	REGIS.	ISCR.	CESS.	SALDO
H50 Trasporto marittimo e per vie d'acqua	0	0	0	0	0	0	0	0	0	0	0	0	0	0	0	0	0	0	0	0
H51 Trasporto aereo	0	0	0	0	0	0	0	0	0	0	0	0	0	0	0	0	0	0	0	0
H52 Magazzinaggio e attività di supporto ai trasporti	11	3	1	2	12	1	1	0	11	0	1	-1	8	0	2	-2	8	0	0	0
H53 Servizi postali e attività di corriere	5	0	0	0	4	1	0	1	5	0	0	0	2	0	3	-3	2	0	0	0
I55 Alloggio	0	0	0	0	0	0	0	0	0	0	0	0	0	0	0	0	0	0	1	-1
I56 Attività dei servizi di ristorazione	277	31	24	7	282	37	35	2	290	40	33	7	297	35	31	4	303	42	40	2
J58 Attività editoriali	1	0	0	0	0	0	1	-1	0	0	0	0	0	0	0	0	0	0	0	0
J59 Attività di produzione cinematografica, di video e di programmi televisivi, di registrazioni musicali e sonore	14	0	1	-1	16	2	0	2	16	1	1	0	15	1	2	-1	12	1	4	-3
J60 Attività di programmazione e trasmissione	1	0	0	0	1	0	0	0	0	0	1	-1	0	0	0	0	28	3	6	-3
J61 Telecomunicazioni	0	0	0	0	0	0	0	0	0	0	0	0	0	0	0	0	0	0	0	0
J62 Produzione di software, consulenza informatica e attività connesse	19	4	4	0	20	4	4	0	21	3	3	0	29	8	0	8	0	0	0	0
J63 Attività dei servizi d'informazione e altri servizi informatici	34	2	6	-4	37	7	4	3	43	8	3	5	44	5	4	1	43	4	5	-1
K64 Attività di servizi finanziari (escluse le assicurazioni e i fondi pensione)	2	0	0	0	2	0	1	-1	2	0	1	-1	2	0	0	0	2	0	0	0
K65 Assicurazioni, riassicurazioni e fondi pensione (escluse le assicurazioni sociali obbligatorie)	0	0	0	0	0	0	0	0	0	0	0	0	0	0	0	0	0	0	0	0
K66 Attività ausiliarie dei servizi finanziari e delle attività assicurative	6	0	0	0	2	0	3	-3	1	0	1	-1	1	0	0	0	1	0	0	0
L68 Attività immobiliari	1	0	1	-1	1	0	0	0	1	0	1	-1	1	0	3	-3	1	0	1	-1
M69 Attività legali e contabilità	1	0	0	0	1	0	0	0	0	0	0	0	0	0	0	0	1	1	0	1
M70 Attività di direzione aziendale e di consulenza gestionale	3	0	1	-1	3	0	0	0	3	0	0	0	3	0	0	0	3	0	1	-1
M71 Attività degli studi di architettura e d'ingegneria; collaudi ed analisi tecniche	1	0	0	0	1	0	0	0	1	0	0	0	1	0	0	0	3	2	0	2
M72 Ricerca scientifica e sviluppo	0	0	0	0	0	0	0	0	0	0	0	0	0	0	0	0	0	0	0	0
M73 Pubblicità e ricerche di mercato	24	2	8	-6	22	1	1	0	20	1	4	-3	16	1	5	-4	15	2	3	-1
M74 Altre attività professionali, scientifiche e tecniche	104	11	12	-1	114	19	11	8	112	9	12	-3	115	12	9	3	123	15	8	7
M75 Servizi veterinari	0	0	0	0	0	0	0	0	0	0	0	0	0	0	0	0	0	0	0	0
N77 Attività di noleggio e leasing operativo	1	0	0	0	1	0	2	-2	1	1	2	-1	3	2	2	0	3	0	0	0
N78 Attività di ricerca, selezione, fornitura di personale	0	0	0	0	0	0	0	0	0	0	0	0	0	0	0	0	0	0	0	0
N79 Attività dei servizi delle agenzie di viaggio, dei tour operator e servizi di prenotazione e attività connesse	0	0	0	0	0	0	0	0	0	0	0	0	0	0	0	0	0	0	0	0
N80 Servizi di vigilanza e investigazione	0	0	0	0	0	0	0	0	0	0	0	0	0	0	0	0	0	0	0	0
N81 Attività di servizi per edifici e paesaggio	182	36	16	20	194	26	14	12	205	34	22	12	226	38	17	21	233	42	37	5
N82 Attività di supporto per le funzioni d'ufficio e altri servizi di supporto alle imprese	24	1	2	-1	26	5	3	2	27	4	3	1	26	3	3	0	27	3	2	1
O84 Amministrazione pubblica e difesa; assicurazione sociale obbligatoria	0	0	0	0	0	0	0	0	0	0	0	0	0	0	0	0	0	0	0	0
P85 Istruzione	10	2	1	1	10	1	1	0	10	0	0	0	10	1	1	0	11	1	0	1
Q86 Assistenza sanitaria	26	5	1	4	25	4	4	0	30	6	1	5	31	1	0	1	32	4	3	1
Q87 Servizi di assistenza sociale residenziale	0	0	0	0	0	0	0	0	0	0	0	0	0	0	0	0	0	0	0	0
Q88 Assistenza sociale non residenziale	1	1	0	1	1	0	0	0	1	0	0	0	1	0	0	0	0	0	1	-1
R90 Attività creative, artistiche e di intrattenimento	15	2	4	-2	18	3	0	3	17	2	3	-1	17	0	0	0	13	1	5	-4
R91 Attività di biblioteche, archivi, musei ed altre attività culturali	0	0	0	0	0	0	0	0	0	0	0	0	0	0	0	0	0	0	0	0
R92 Attività riguardanti le lotterie, le scommesse, le case da gioco	0	0	0	0	0	0	0	0	0	0	0	0	0	0	0	0	0	0	0	0
R93 Attività sportive, di intrattenimento e di divertimento	13	0	1	-1	12	1	2	-1	12	2	2	0	13	2	1	1	9	1	5	-4
S94 Attività di organizzazioni associative	0	0	0	0	0	0	0	0	0	0	0	0	0	0	0	0	0	0	0	0
S95 Riparazione di computer e di beni per uso personale e per la casa	198	17	14	3	193	12	16	-4	193	18	17	1	198	22	13	9	179	7	27	-20
S96 Altre attività di servizi per la persona	1098	69	65	4	1118	69	48	21	1135	66	49	17	1146	58	47	11	1130	62	79	-17
T97 Attività di famiglie e convivenze come datori di lavoro per personale domestico	0	0	0	0	0	0	0	0	0	0	0	0	0	0	0	0	0	0	0	0
T98 Produzione di beni e servizi indifferenziati per uso proprio da parte di famiglie e convivenze	0	0	0	0	0	0	0	0	0	0	0	0	0	0	0	0	0	0	0	0
U99 Organizzazioni ed organismi extraterritoriali	0	0	0	0	0	0	0	0	0	0	0	0	0	0	0	0	0	0	0	0
X Imprese non classificate	18	4	4	0	17	3	2	1	9	3	3	0	10	13	1	12	9	13	1	12
TOTALE	9.866	847	875	-28	9681	752	937	-185	9634	751	798	-47	9558	701	777	-76	9139	640	1059	-419

Fonte: Infocamere, Stockview, 2012

Tav. 1.26 - Tassi di natalità, mortalità e sviluppo imprenditoriale delle imprese artigiane del 2012. Distribuzione per settore di attività economica ATECO 2007 (dati ogni 100 imprese)

Provincia di TERAMO

SEZIONI E DIVISIONI DI ATTIVITA'	2009			2010			2011			2012		
	Tasso di natalità	Tasso di mortalità	Tasso di sviluppo	Tasso di natalità	Tasso di mortalità	Tasso di sviluppo	Tasso di natalità	Tasso di mortalità	Tasso di sviluppo	Tasso di natalità	Tasso di mortalità	Tasso di sviluppo
A01 Coltivazioni agricole e produzione di prodotti animali, caccia e servizi connessi	3,6	13,3	-9,6	3,7	13,6	-9,9	1,3	11,5	-10,3	0,0	17,3	-17,3
A02 Silvicoltura ed utilizzo di aree forestali	8,3	11,1	-2,8	17,6	5,9	11,8	2,6	5,3	-2,6	8,1	2,7	5,4
A03 Pesca e acquacoltura	0,0	0,0	0,0	0,0	0,0	0,0	0,0	0,0	0,0	0,0	0,0	0,0
B05 Estrazione di carbone (esclusa torba)	0,0	0,0	0,0	0,0	0,0	0,0	0,0	0,0	0,0	0,0	0,0	0,0
B06 Estrazione di petrolio greggio e di gas naturale	0,0	0,0	0,0	0,0	0,0	0,0	0,0	0,0	0,0	0,0	0,0	0,0
B07 Estrazione di minerali metalliferi	0,0	0,0	0,0	0,0	0,0	0,0	0,0	0,0	0,0	0,0	0,0	0,0
B08 Altre attività di estrazione di minerali da cave e miniere	0,0	0,0	0,0	0,0	0,0	0,0	100,0	0,0	100,0	0,0	0,0	0,0
B09 Attività dei servizi di supporto all'estrazione	0,0	0,0	0,0	0,0	0,0	0,0	0,0	0,0	0,0	0,0	0,0	0,0
C10 Industrie alimentari	5,9	7,0	-1,1	5,3	4,2	1,1	7,6	3,4	4,2	6,6	9,2	-2,6
C11 Industria delle bevande	20,0	0,0	20,0	0,0	20,0	-20,0	0,0	0,0	0,0	25,0	0,0	25,0
C12 Industria del tabacco	0,0	0,0	0,0	0,0	0,0	0,0	0,0	0,0	0,0	0,0	0,0	0,0
C13 Industrie tessili	9,2	17,4	-8,3	8,9	13,9	-5,0	7,4	10,5	-3,2	8,4	9,5	-1,1
C14 Confezione di articoli di abbigliamento; confezione di articoli in pelle e pelliccia	14,1	18,2	-4,1	16,2	17,4	-1,2	15,2	15,2	0,0	13,5	17,8	-4,3
C15 Fabbricazione di articoli in pelle e simili	8,9	16,3	-7,4	11,6	15,9	-4,4	11,6	13,9	-2,3	13,9	13,5	0,3
C16 Industria del legno e dei prodotti in legno e sughero (esclusi i mobili); fabbricazione di articoli in paglia e materiali da intreccio	4,2	7,4	-3,3	5,9	5,4	0,5	4,4	7,4	-2,9	2,0	13,1	-11,1
C17 Fabbricazione di carta e di prodotti di carta	35,7	32,1	3,6	17,2	6,9	10,3	3,1	9,4	-6,3	10,0	20,0	-10,0
C18 Stampa e riproduzione di supporti registrati	5,1	10,1	-5,1	9,2	6,6	2,6	7,8	7,8	0,0	5,2	9,1	-3,9
C19 Fabbricazione di coke e prodotti derivanti dalla raffinazione del petrolio	0,0	0,0	0,0	0,0	0,0	0,0	0,0	0,0	0,0	0,0	0,0	0,0
C20 Fabbricazione di prodotti chimici	0,0	12,5	-12,5	0,0	14,3	-14,3	33,3	16,7	16,7	0,0	0,0	0,0
C21 Fabbricazione di prodotti farmaceutici di base e di preparati farmaceutici	0,0	0,0	0,0	0,0	0,0	0,0	0,0	0,0	0,0	0,0	0,0	0,0
C22 Fabbricazione di articoli in gomma e materie plastiche	9,1	4,5	4,5	4,3	8,7	-4,3	17,4	4,3	13,0	7,7	15,4	-7,7
C23 Fabbricazione di altri prodotti della lavorazione di minerali non metalliferi	5,8	5,1	0,7	4,4	2,2	2,2	2,9	4,3	-1,4	5,8	10,2	-4,4
C24 Metallurgia	0,0	0,0	0,0	0,0	14,3	-14,3	0,0	0,0	0,0	0,0	20,0	-20,0
C25 Fabbricazione di prodotti in metallo (esclusi macchinari e attrezzature)	4,4	8,5	-4,1	5,1	6,2	-1,1	5,8	8,0	-2,2	5,0	10,4	-5,3
C26 Fabbricazione di computer e prodotti di elettronica e ottica; apparecchi elettromedicali, apparecchi di misurazione e di orologi	3,7	7,4	-3,7	3,7	3,7	0,0	19,2	3,8	15,4	6,7	6,7	0,0
C27 Fabbricazione di apparecchiature elettriche ed apparecchiature per uso domestico non elettriche	2,5	2,5	0,0	5,4	8,1	-2,7	2,8	2,8	0,0	0,0	13,9	-13,9
C28 Fabbricazione di macchinari ed apparecchiature nca	3,6	1,2	2,4	3,7	8,5	-4,9	3,8	6,4	-2,6	4,0	14,7	-10,7
C29 Fabbricazione di autoveicoli, rimorchi e semirimorchi	0,0	10,0	-10,0	11,1	22,2	-11,1	12,5	0,0	12,5	11,1	11,1	0,0
C30 Fabbricazione di altri mezzi di trasporto	0,0	33,3	-33,3	20,0	0,0	20,0	0,0	0,0	0,0	0,0	0,0	0,0
C31 Fabbricazione di mobili	9,0	9,0	0,0	6,0	7,0	-1,0	3,1	9,2	-6,1	4,4	11,0	-6,6
C32 Altre industrie manifatturiere	7,2	5,9	1,3	5,0	3,4	1,7	1,6	6,6	-4,9	3,0	5,6	-2,6
C33 Riparazione, manutenzione ed installazione di macchine ed apparecchiature	14,8	13,0	1,9	9,7	9,7	0,0	16,7	7,6	9,1	14,9	8,1	6,8
D35 Fornitura di energia elettrica, gas, vapore e aria condizionata	0,0	0,0	0,0	0,0	0,0	0,0	0,0	0,0	0,0	0,0	0,0	0,0
E36 Raccolta, trattamento e fornitura di acqua	0,0	0,0	0,0	0,0	0,0	0,0	0,0	0,0	0,0	0,0	0,0	0,0
E37 Gestione delle reti fognarie	0,0	0,0	0,0	0,0	0,0	0,0	20,0	20,0	0,0	0,0	0,0	0,0
E38 Attività di raccolta, trattamento e smaltimento dei rifiuti; recupero dei materiali	0,0	0,0	0,0	6,7	0,0	6,7	12,5	6,3	6,3	5,6	16,7	-11,1
E39 Attività di risanamento e altri servizi di gestione dei rifiuti	0,0	0,0	0,0	0,0	0,0	0,0	0,0	0,0	0,0	0,0	33,3	-33,3
F41 Costruzione di edifici	5,9	10,8	-4,9	7,8	9,7	-1,9	4,8	9,0	-4,3	4,4	12,8	-8,4
F42 Ingegneria civile	3,8	11,5	-7,7	13,0	13,0	0,0	4,3	4,3	0,0	4,8	14,3	-9,5
F43 Lavori di costruzione specializzati	8,2	9,6	-1,4	7,7	7,9	-0,2	7,5	8,3	-0,8	6,0	11,4	-5,4
G45 Commercio all'ingrosso e al dettaglio e riparazione di autoveicoli e motocicli	5,1	4,6	0,5	4,2	5,5	-1,2	5,0	7,0	-2,0	4,2	7,1	-2,9
G46 Commercio all'ingrosso (escluso quello di autoveicoli e di motocicli)	0,0	100,0	-100,0	0,0	12,5	-12,5	12,5	37,5	-25,0	0,0	25,0	-25,0
G47 Commercio al dettaglio (escluso quello di autoveicoli e di motocicli)	0,0	24,6	-24,6	0,0	11,1	-11,1	0,0	17,0	-17,0	0,0	12,0	-12,0
H49 Trasporto terrestre e trasporto mediante condotte	4,8	8,8	-4,0	3,6	6,9	-3,4	3,7	6,1	-2,4	4,0	8,7	-4,7

SEZIONI E DIVISIONI DI ATTIVITA'	2009			2010			2011			2012		
	Tasso di natalità	Tasso di mortalità	Tasso di sviluppo	Tasso di natalità	Tasso di mortalità	Tasso di sviluppo	Tasso di natalità	Tasso di mortalità	Tasso di sviluppo	Tasso di natalità	Tasso di mortalità	Tasso di sviluppo
H50 Trasporto marittimo e per vie d'acqua	0,0	0,0	0,0	0,0	0,0	0,0	0,0	0,0	0,0	0,0	0,0	0,0
H51 Trasporto aereo	0,0	0,0	0,0	0,0	0,0	0,0	0,0	0,0	0,0	0,0	0,0	0,0
H52 Magazzinaggio e attività di supporto ai trasporti	9,1	9,1	0,0	0,0	8,3	-8,3	0,0	18,2	-18,2	0,0	0,0	0,0
H53 Servizi postali e attività di corriere	20,0	0,0	20,0	0,0	0,0	0,0	0,0	60,0	-60,0	0,0	0,0	0,0
I55 Alloggio	0,0	0,0	0,0	0,0	0,0	0,0	0,0	0,0	0,0	0,0	0,0	0,0
I56 Attività dei servizi di ristorazione	13,4	12,6	0,7	14,2	11,7	2,5	12,1	10,7	1,4	14,1	13,5	0,7
J58 Attività editoriali	0,0	100,0	-100,0	0,0	0,0	0,0	0,0	0,0	0,0	0,0	0,0	0,0
J59 Attività di produzione cinematografica, di video e di programmi televisivi, di registrazioni musicali e sonore	14,3	0,0	14,3	6,3	6,3	0,0	6,3	12,5	-6,3	6,7	26,7	-20,0
J60 Attività di programmazione e trasmissione	0,0	0,0	0,0	0,0	100,0	-100,0	0,0	0,0	0,0	0,0	0,0	0,0
J61 Telecomunicazioni	0,0	0,0	0,0	0,0	0,0	0,0	0,0	0,0	0,0	0,0	0,0	0,0
J62 Produzione di software, consulenza informatica e attività connesse	21,1	21,1	0,0	15,0	15,0	0,0	38,1	0,0	38,1	0,0	0,0	0,0
J63 Attività dei servizi d'informazione e altri servizi informatici	20,6	11,8	8,8	21,6	8,1	13,5	11,6	9,3	2,3	9,1	11,4	-2,3
K64 Attività di servizi finanziari (escluse le assicurazioni e i fondi pensione)	0,0	50,0	-50,0	0,0	50,0	-50,0	0,0	0,0	0,0	0,0	0,0	0,0
K65 Assicurazioni, riassicurazioni e fondi pensione (escluse le assicurazioni sociali obbligatorie)	0,0	0,0	0,0	0,0	0,0	0,0	0,0	0,0	0,0	0,0	0,0	0,0
K66 Attività ausiliarie dei servizi finanziari e delle attività assicurative	0,0	50,0	-50,0	0,0	50,0	-50,0	0,0	0,0	0,0	0,0	0,0	0,0
L68 Attività immobiliari	0,0	0,0	0,0	0,0	100,0	-100,0	0,0	300,0	-300,0	0,0	100,0	-100,0
M69 Attività legali e contabilità	0,0	0,0	0,0	0,0	0,0	0,0	0,0	0,0	0,0	0,0	0,0	0,0
M70 Attività di direzione aziendale e di consulenza gestionale	0,0	0,0	0,0	0,0	0,0	0,0	0,0	0,0	0,0	0,0	33,3	-33,3
M71 Attività degli studi di architettura e d'ingegneria; collaudi ed analisi tecniche	0,0	0,0	0,0	0,0	0,0	0,0	0,0	0,0	0,0	200,0	0,0	200,0
M72 Ricerca scientifica e sviluppo	0,0	0,0	0,0	0,0	0,0	0,0	0,0	0,0	0,0	0,0	0,0	0,0
M73 Pubblicità e ricerche di mercato	4,2	4,2	0,0	4,5	18,2	-13,6	5,0	25,0	-20,0	12,5	18,8	-6,3
M74 Altre attività professionali, scientifiche e tecniche	18,3	10,6	7,7	7,9	10,5	-2,6	10,7	8,0	2,7	13,0	7,0	6,1
M75 Servizi veterinari	0,0	0,0	0,0	0,0	0,0	0,0	0,0	0,0	0,0	0,0	0,0	0,0
N77 Attività di noleggio e leasing operativo	0,0	200,0	-200,0	100,0	200,0	-100,0	200,0	200,0	0,0	0,0	0,0	0,0
N78 Attività di ricerca, selezione, fornitura di personale	0,0	0,0	0,0	0,0	0,0	0,0	0,0	0,0	0,0	0,0	0,0	0,0
N79 Attività dei servizi delle agenzie di viaggio, dei tour operator e servizi di prenotazione e attività connesse	0,0	0,0	0,0	0,0	0,0	0,0	0,0	0,0	0,0	0,0	0,0	0,0
N80 Servizi di vigilanza e investigazione	0,0	0,0	0,0	0,0	0,0	0,0	0,0	0,0	0,0	0,0	0,0	0,0
N81 Attività di servizi per edifici e paesaggio	14,3	7,7	6,6	17,5	11,3	6,2	18,5	8,3	10,2	18,6	16,4	2,2
N82 Attività di supporto per le funzioni d'ufficio e altri servizi di supporto alle imprese	20,8	12,5	8,3	15,4	11,5	3,8	11,1	11,1	0,0	11,5	7,7	3,8
O84 Amministrazione pubblica e difesa; assicurazione sociale obbligatoria	0,0	0,0	0,0	0,0	0,0	0,0	0,0	0,0	0,0	0,0	0,0	0,0
P85 Istruzione	10,0	10,0	0,0	0,0	0,0	0,0	10,0	10,0	0,0	10,0	0,0	10,0
Q86 Assistenza sanitaria	15,4	15,4	0,0	24,0	4,0	20,0	3,3	0,0	3,3	12,9	9,7	3,2
Q87 Servizi di assistenza sociale residenziale	0,0	0,0	0,0	0,0	0,0	0,0	0,0	0,0	0,0	0,0	0,0	0,0
Q88 Assistenza sociale non residenziale	0,0	0,0	0,0	0,0	0,0	0,0	0,0	0,0	0,0	100,0	-100,0	
R90 Attività creative, artistiche e di intrattenimento	20,0	0,0	20,0	11,1	16,7	-5,6	0,0	0,0	0,0	5,9	29,4	-23,5
R91 Attività di biblioteche, archivi, musei ed altre attività culturali	0,0	0,0	0,0	0,0	0,0	0,0	0,0	0,0	0,0	0,0	0,0	0,0
R92 Attività riguardanti le lotterie, le scommesse, le case da gioco	0,0	0,0	0,0	0,0	0,0	0,0	0,0	0,0	0,0	0,0	0,0	0,0
R93 Attività sportive, di intrattenimento e di divertimento	7,7	15,4	-7,7	16,7	16,7	0,0	16,7	8,3	8,3	7,7	38,5	-30,8
S94 Attività di organizzazioni associative	0,0	0,0	0,0	0,0	0,0	0,0	0,0	0,0	0,0	0,0	0,0	0,0
S95 Riparazione di computer e di beni per uso personale e per la casa	6,1	8,1	-2,0	9,3	8,8	0,5	11,4	6,7	4,7	3,5	13,6	-10,1
S96 Altre attività di servizi per la persona	6,3	4,4	1,9	5,9	4,4	1,5	5,1	4,1	1,0	5,4	6,9	-1,5
T97 Attività di famiglie e convivenze come datori di lavoro per personale domestico	0,0	0,0	0,0	0,0	0,0	0,0	0,0	0,0	0,0	0,0	0,0	0,0
T98 Produzione di beni e servizi indifferenziati per uso proprio da parte di famiglie e convivenze	0,0	0,0	0,0	0,0	0,0	0,0	0,0	0,0	0,0	0,0	0,0	0,0
U99 Organizzazioni ed organismi extraterritoriali	0,0	0,0	0,0	0,0	0,0	0,0	0,0	0,0	0,0	0,0	0,0	0,0
X Imprese non classificate	16,7	11,1	5,6	17,6	17,6	0,0	144,4	11,1	133,3	130,0	10,0	120,0
TOTALE	7,6	9,5	-1,9	7,8	8,2	-0,5	7,3	8,1	-0,8	6,7	11,1	-4,4

Fonte: Infocamere, Stockview, 2012

Tav. 1.27 - Distribuzione per provincia delle imprese entrate in scioglimento/liquidazione per anno di entrata in liquidazione

Province e regioni	Prima del 1990	1990-1994	1995-1999	2000	2001	2002	2003	2004	2005	2006	2007	2008	2009	2010	2011	2012
L'Aquila	814	1.074	1.201	266	293	250	300	330	329	233	386	364	307	315	495	482
Teramo	562	1.194	1.330	348	337	340	349	355	367	309	488	446	464	458	543	562
Pescara	607	727	1.654	269	357	335	415	432	387	295	574	506	496	488	508	560
Chieti	422	903	1.423	310	301	255	280	350	343	196	443	452	460	454	395	493
ABRUZZO	2.405	3.898	5.608	1.193	1.288	1.180	1.344	1.467	1.426	1.033	1.891	1.768	1.727	1.715	1.941	2.097
NORD-OVEST	80.021	71.348	99.962	21.774	23.544	23.357	23.778	25.498	25.073	18.953	29.438	29.066	26.506	26.066	27.498	28.175
NORD-EST	36.624	38.716	54.101	12.442	14.054	13.621	15.029	15.449	16.362	12.708	19.813	19.072	18.472	17.102	17.424	19.116
CENTRO	51.332	47.226	70.615	14.921	16.374	15.448	16.766	18.212	18.283	13.653	22.412	23.261	21.611	20.972	24.864	26.117
SUD E ISOLE	42.613	57.520	70.447	14.970	17.158	16.606	16.924	19.334	19.246	14.971	24.499	24.205	23.375	23.086	27.116	26.593
ITALIA	210.590	214.810	295.125	64.107	71.130	69.032	72.497	78.493	78.964	60.285	96.162	95.604	89.964	87.226	96.902	100.001

Fonte: Infocamere

Tav. 1.29 - Numerosità dei Contratti di rete e soggetti* che li hanno sottoscritti, per settore di attività economica e forma giuridica. Situazione al 29 dicembre 2012

Province e regioni	Numero di contratti di rete insistenti sull'area**	Soggetti* che hanno sottoscritto un contratto di rete									
		Società di capitale	Società di persone	Ditte individuali	Altre forme	Agricoltura ed estrazioni	Industria in senso stretto e public utilities	Costruzioni	Servizi	Non classificati Ateco	Totale
L'Aquila	5	4	1	0	0	0	1	0	4	0	5
Teramo	5	5	1	0	0	0	4	0	2	0	6
Pescara	10	14	0	2	10	0	11	1	12	2	26
Chieti	14	58	7	6	2	1	28	4	40	0	73
ABRUZZO	25	81	9	8	12	1	44	5	58	2	110
NORD-OVEST	242	729	96	62	99	24	419	117	421	5	986
NORD-EST	246	642	84	55	75	26	395	83	350	2	856
CENTRO	190	554	202	125	51	55	396	76	390	15	932
SUD E ISOLE	137	350	55	108	73	66	202	61	250	7	586
ITALIA	647	2.275	437	350	298	171	1.412	337	1.411	29	3.360

(*) Si fa riferimento genericamente ai "soggetti" aderenti ai Contratti di Rete, e non più specificamente alle imprese, in quanto 10 di essi sono classificati in base alla forma giuridica come Enti morali/Fondazioni e Associazioni.

(**) Dal momento che uno stesso Contratto di rete può coinvolgere diversi territori provinciali (all'interno o anche all'esterno dello stesso ambito regionale), non è possibile attribuire ciascun Contratto a una sola provincia. Pertanto, la numerosità dei Contratti di rete a livello regionale può risultare differente dalla somma di quelli insistenti in ciascuna provincia.

Fonte: Infocamere

Tav. 1.39 - Quota percentuale di imprese sopravvissute al 31 dicembre 2012 per forma giuridica e anno di iscrizione

Province e e regioni	SOCIETA' DI CAPITALE			SOCIETA' DI PERSONE			IMPRESE INDIVIDUALI			ALTRE FORME			TOTALE		
	2009	2010	2011	2009	2010	2011	2009	2010	2011	2009	2010	2011	2009	2010	2011
L'Aquila	69,0	64,2	63,0	61,0	64,0	63,1	69,3	68,8	78,9	65,7	57,4	55,6	67,9	66,6	73,0
Teramo	67,0	69,5	66,1	66,9	63,4	67,2	63,8	71,8	77,4	54,8	74,4	64,8	64,7	70,2	73,7
Pescara	65,8	65,2	64,5	60,6	65,8	64,9	69,7	71,4	77,9	52,6	71,2	69,4	67,0	69,3	73,4
Chieti	71,3	67,1	66,7	66,7	69,3	67,8	71,1	71,7	78,4	65,4	78,0	71,4	70,6	70,7	75,4
ABRUZZO	68,1	66,5	65,2	63,6	65,5	65,7	68,5	71,1	78,1	61,0	67,6	64,5	67,6	69,3	74,0
NORD-OVEST	-	-	-	-	-	-	-	-	-	-	-	-	-	-	-
NORD-EST	-	-	-	-	-	-	-	-	-	-	-	-	-	-	-
CENTRO	-	-	-	-	-	-	-	-	-	-	-	-	-	-	-
SUD E ISOLE	-	-	-	-	-	-	-	-	-	-	-	-	-	-	-
ITALIA	62,7	64,4	64,6	64,6	67,6	70,0	65,9	71,5	78,6	63,2	65,6	67,5	65,0	69,3	74,4

Fonte: Infocamere

Tav. 1.40 - Quota percentuale di imprese sopravvissute al 31 dicembre 2012 per settore di attività economica e anno di iscrizione

Province e e regioni	AGRICOLTURA E ATTIVITA' CONNESSE			ATTIVITA' MANIFATTURIERE, ENERGIA, MINERARIE			COSTRUZIONI			COMMERCIO			TURISMO			TRASPORTI E SPEDIZIONI			ASSICURAZIONI E CREDITO			SERVIZI ALLE IMPRESE			ALTRI SETTORI			
	2009	2010	2011	2009	2010	2011	2009	2010	2011	2009	2010	2011	2009	2010	2011	2009	2010	2011	2009	2010	2011	2009	2010	2011	2009	2010	2011	
L'Aquila	86,6	86,7	93,4	76,3	78,4	95,2	75,5	77,0	84,5	71,7	75,3	89,8	69,3	81,4	88,1	58,1	65,4	87,0	47,6	73,7	70,8	71,4	79,5	83,7	76,3	80,8	90,4	
Teramo	85,1	95,9	92,7	62,8	75,9	85,3	65,5	76,2	82,8	66,8	76,9	88,4	62,4	73,7	83,6	78,6	94,4	93,5	65,1	73,0	84,8	71,1	77,4	86,7	70,5	80,3	87,3	
Pescara	91,8	92,9	95,8	72,4	78,2	88,6	72,6	74,8	86,9	68,9	75,6	88,0	72,4	78,2	92,9	80,4	80,7	91,7	58,5	68,1	77,1	70,5	77,8	88,0	82,2	81,5	84,8	
Chieti	91,9	90,1	97,2	75,0	79,7	91,5	68,9	73,6	80,6	68,5	79,4	88,5	68,0	75,7	91,2	81,0	84,8	91,5	59,7	67,2	87,0	66,0	76,8	88,3	75,2	81,9	92,3	
ABRUZZO	89,3	91,4	95,1	69,8	77,7	88,8	70,9	75,5	83,5	68,7	77,0	88,5	67,8	77,0	88,9	75,8	82,4	91,3	58,0	69,7	81,1	69,9	77,9	87,0	75,9	81,1	88,7	
NORD-OVEST	-	-	-	-	-	-	-	-	-	-	-	-	-	-	-	-	-	-	-	-	-	-	-	-	-	-	-	-
NORD-EST	-	-	-	-	-	-	-	-	-	-	-	-	-	-	-	-	-	-	-	-	-	-	-	-	-	-	-	-
CENTRO	-	-	-	-	-	-	-	-	-	-	-	-	-	-	-	-	-	-	-	-	-	-	-	-	-	-	-	-
SUD E ISOLE	-	-	-	-	-	-	-	-	-	-	-	-	-	-	-	-	-	-	-	-	-	-	-	-	-	-	-	-
ITALIA	84,9	89,9	93,5	69,7	78,1	88,7	68,2	75,6	84,7	68,0	76,0	87,7	66,2	76,2	88,9	76,6	83,9	93,3	63,9	71,6	83,9	70,1	77,9	88,1	74,7	81,3	90,7	

Fonte: Infocamere

Tav. 3.4 - Numero di impianti fotovoltaici che hanno fatto richiesta di incentivo mediante il conto energia per classi di potenza e potenza complessiva e procapite. Situazione al 22-3-2013

Province e regioni	Fino a 3 Kwh	Da 3 a 20 Kwh	Da 20 a 200 Kwh	Da 200 a 1000 Kwh	Oltre 1000 Kwh	Totale	Potenza complessiva (Kwh)	Potenza complessiva per abitante (Kwh)
L'Aquila	601	1.872	213	79	17	2.782	128.425	0,43
Teramo	787	2.410	460	175	14	3.846	225.889	0,74
Pescara	571	1.485	123	35	10	2.224	74.537	0,24
Chieti	970	2.442	344	163	15	3.934	190.531	0,49
ABRUZZO	2.929	8.209	1.140	452	56	12.786	619.382	0,47
NORD-OVEST	39.583	58.425	13.098	2.403	161	113.670	3.334.907	0,21
NORD-EST	50.973	89.713	15.117	2.285	224	158.312	3.948.719	0,35
CENTRO	30.302	45.255	7.327	2.051	242	85.177	3.156.460	0,27
SUD E ISOLE	42.516	91.097	9.677	3.941	425	147.656	6.228.851	0,30
ITALIA	163.374	284.490	45.219	10.680	1.052	504.815	16.668.937	0,28

Fonte: Atlasole-GESE

Tav. 4.1 - Valore aggiunto a prezzi correnti per branca di attività economica. Anno 2009. Dati in milioni di euro

Province e regioni	Agricoltura, silvicoltura e pesca	Industria				Commercio all'ingrosso e al dettaglio, trasporti, alloggio e ristorazione	Informazione e comunicazione	Credito e assicurazione	Attività immobiliari	Attività professionali, scientifiche, tecniche, servizi amministrativi e di supporto	Pubblica Amministrazione, Difesa, istruzione, sanità e assistenza sociale	Attività artistiche, sportive, di intrattenimento e divertimento, altre attività di servizi, attività di famiglie e enti e organizzazioni extra-territoriali	Totale
		Industria non manifatturiera	Industria manifatturiera	Costruzioni	Totale Industria								
L'Aquila	119,2	198,0	613,5	429,3	1.240,8	1.054,1	179,1	212,4	655,3	416,2	1.561,3	175,1	5.613,5
Teramo	141,4	188,3	1.401,1	520,4	2.109,8	1.071,9	166,0	200,1	709,7	368,4	915,1	161,6	5.844,0
Pescara	78,2	174,2	849,3	484,8	1.508,3	1.254,6	236,8	265,4	998,6	514,2	1.247,4	210,5	6.314,0
Chieti	245,3	251,3	1.973,8	524,9	2.750,0	1.270,2	245,2	233,1	824,8	441,8	1.377,4	183,8	7.571,6
ABRUZZO	584,1	811,8	4.837,7	1.959,5	7.609,0	4.650,8	827,1	910,9	3.188,4	1.740,7	5.101,3	730,9	25.343,2
NORD-OVEST	4.927,8	11.806,7	86.337,3	25.470,0	123.614,0	90.112,5	21.295,4	28.098,7	56.523,9	43.843,7	54.913,5	15.236,6	438.566,1
NORD-EST	6.418,7	6.891,7	65.727,2	21.027,3	93.646,2	64.878,6	10.805,9	15.381,7	40.826,6	25.866,5	44.962,6	9.879,1	312.665,9
CENTRO	4.312,3	7.635,7	34.858,6	18.941,4	61.435,7	60.742,1	17.227,3	17.488,2	42.080,2	29.022,4	53.228,0	13.124,6	298.660,8
SUD E ISOLE	10.521,6	9.879,9	29.662,9	22.543,4	62.086,2	63.603,7	11.918,0	10.735,7	44.134,5	26.047,6	84.271,2	10.656,7	323.975,2
DATI NON RIPARTIBILI	0,0	1.583,8	0,0	0,0	1.583,8	0,0	0,0	0,0	0,0	0,0	582,6	0,0	2.166,4
ITALIA	26.180,5	37.797,7	216.586,1	87.982,1	342.365,9	279.336,9	61.246,5	71.704,3	183.565,1	124.780,3	237.957,9	48.896,9	1.376.034,3

Fonte: Istat

Tav. 4.2 - Valore aggiunto a prezzi correnti per branca di attività economica. Anno 2011. Dati in milioni di euro

Province e regioni	Agricoltura, silvicoltura e pesca	Industria			Servizi	Totale	Valore aggiunto procapite (euro)
		Industria in senso stretto	Costruzioni	Totale Industria			
L'Aquila	124,8	842,7	484,0	1.326,7	4.384,0	5.835,5	18.821,55
Teramo	150,5	1.652,8	577,3	2.230,2	3.692,4	6.073,1	19.426,15
Pescara	82,0	1.063,9	540,4	1.604,3	4.864,6	6.550,9	20.233,84
Chieti	257,3	2.320,9	581,5	2.902,4	4.717,5	7.877,2	19.839,98
ABRUZZO	614,7	5.880,4	2.183,2	8.063,6	17.658,5	26.336,8	19.603,56
NORD-OVEST	5.367,8	104.376,5	27.115,3	131.491,8	319.791,0	456.650,6	28.251,12
NORD-EST	6.945,7	77.844,9	20.185,2	98.030,1	219.265,8	324.241,6	27.833,66
CENTRO	4.431,2	41.500,0	18.065,1	59.565,1	240.088,0	304.084,3	25.336,67
SUD E ISOLE	10.910,6	37.610,7	20.838,0	58.448,7	256.781,0	326.140,3	15.599,23
ITALIA	27.655,3	261.332,0	86.203,6	347.535,6	1.035.925,8	1.411.116,7	23.238,80

Fonte: Unioncamere-Istituto Guglielmo Tagliacarne

Tav. 4.3 - Numeri indice Italia=100 del valore aggiunto procapite anni 2009 e 2011, posizioni di graduatoria e variazioni in termini correnti

Province e regioni	Numeri indice (Italia=100)		Posizione di graduatoria		Variazione di posizione di graduatoria	Variazione valore aggiunto in termini correnti 2009/2011
	2009	2011	2009	2011		
L'Aquila	79,4	81,0	75	72	3	4,0
Teramo	82,3	83,6	71	69	2	3,9
Pescara	86,3	87,1	67	66	1	3,8
Chieti	83,5	85,4	69	68	1	4,0
ABRUZZO	82,9	84,4	13	13	0	3,9
NORD-OVEST	120,2	121,6	1	1	0	4,1
NORD-EST	118,8	119,8	2	2	0	3,7
CENTRO	110,3	109,0	3	3	0	1,8
SUD E ISOLE	67,9	67,1	4	4	0	0,7
ITALIA	100,0	100,0	-	-	-	2,5

Fonte: Elaborazioni su dati Unioncamere-Istituto Guglielmo Tagliacarne

Tav. 4.4 - Valore aggiunto a prezzi correnti per fascia dimensionale di impresa. Anno 2010. Dati in milioni di euro

Province e regioni	Totale				- di cui industria in senso stretto				Incidenza del valore aggiunto delle PMI
	Fino a 49 addetti	50-249 addetti	250 addetti e oltre	Totale	Fino a 49 addetti	50-249 addetti	250 addetti e oltre	Totale	
L'Aquila	3.901,3	343,8	1.637,6	5.882,7	380,3	183,3	463,8	1.027,4	72,2
Teramo	4.198,6	637,4	1.118,4	5.954,5	819,1	421,0	464,5	1.704,7	81,2
Pescara	4.258,2	274,0	1.703,8	6.236,0	472,0	101,7	476,6	1.050,3	72,7
Chieti	5.006,1	725,8	2.025,3	7.757,1	785,3	407,8	867,1	2.060,2	73,9
ABRUZZO	17.364,2	1.981,0	6.485,2	25.830,4	2.456,8	1.113,8	2.271,9	5.842,5	74,9
NORD-OVEST	289.421,0	48.025,9	113.136,9	450.583,9	48.949,3	23.446,3	32.348,3	104.743,9	74,9
NORD-EST	213.121,1	34.259,6	69.782,2	317.162,9	38.546,9	17.575,2	20.924,8	77.047,0	78,0
CENTRO	194.672,7	22.518,2	83.295,1	300.486,0	23.189,3	6.757,7	13.715,5	43.662,4	72,3
SUD E ISOLE	220.881,0	23.154,0	79.585,4	323.620,4	20.242,6	5.219,3	13.623,6	39.085,5	75,4
ITALIA	918.095,9	127.957,7	345.799,6	1.391.853,2	130.928,1	52.998,6	80.612,2	264.538,9	75,2

Fonte: Unioncamere-Istituto Guglielmo Tagliacarne

Tav. 4.5 - Valore aggiunto del settore artigianato a prezzi correnti per branca di attività economica anno 2010. Dati in milioni di euro

Province e regioni	Industria in senso stretto	Costruzioni	Servizi	Totale	Incidenza percentuale sul totale valore aggiunto
L'Aquila	149,4	221,7	314,5	685,5	11,7
Teramo	341,7	286,5	332,6	960,8	16,1
Pescara	228,9	232,0	332,8	793,7	12,7
Chieti	363,4	250,0	387,3	1.000,7	12,9
ABRUZZO	1.083,3	990,2	1.367,2	3.440,7	13,3
NORD-OVEST	20.016,1	13.313,8	21.931,0	55.260,9	12,3
NORD-EST	17.560,5	10.790,6	17.329,4	45.680,4	14,4
CENTRO	10.907,4	8.302,8	12.796,4	32.006,6	10,7
SUD E ISOLE	9.144,5	8.651,6	15.705,5	33.501,5	10,4
ITALIA	57.628,5	41.058,8	67.762,2	166.449,5	12,0

Fonte: Unioncamere-Istituto Guglielmo Tagliacarne

Tav. 4.6 - Valore aggiunto delle cooperative a prezzi correnti per branca di attività economica anno 2010. Dati in milioni di euro

Province e regioni	Industria in senso stretto	Costruzioni	Servizi	Totale	Incidenza percentuale sul totale valore aggiunto
L'Aquila	5,3	8,0	197,7	211,0	3,6
Teramo	82,1	15,3	196,3	293,7	4,9
Pescara	12,5	10,6	182,1	205,1	3,3
Chieti	45,0	13,8	292,5	351,2	4,5
ABRUZZO	144,9	47,6	868,5	1.061,0	4,1
NORD-OVEST	966,2	719,0	16.795,9	18.481,1	4,1
NORD-EST	2.801,1	823,8	15.213,4	18.838,3	5,9
CENTRO	725,1	616,4	12.016,3	13.357,7	4,4
SUD E ISOLE	1.015,1	1.032,4	12.741,2	14.788,8	4,6
ITALIA	5.507,5	3.191,6	56.766,8	65.465,9	4,7

Fonte: Unioncamere-Istituto Guglielmo Tagliacarne

Tav. 4.7 - Valore aggiunto ai prezzi di base correnti per le filiere delle attività economiche del mare. Anno 2011. Dati in milioni di euro

Province e regioni	Filiera ittica	Industria delle estrazioni marine	Filiera della cantieristica	Movimentazione di merci e passeggeri via mare	Servizi di alloggio e ristorazione	Attività di ricerca, regolamentazione e tutela ambientale	Attività sportive e ricreative	Totale economia del mare	Incidenza percentuale sul totale economia
L'Aquila	2,9	6,2	12,2	0,1	0,0	17,5	0,0	39,0	0,6
Teramo	33,4	22,0	25,5	5,1	128,6	19,0	21,1	254,6	4,2
Pescara	16,6	11,2	24,1	15,8	92,3	53,6	17,6	231,2	3,6
Chieti	15,6	104,6	21,3	9,2	66,4	27,9	19,1	264,1	3,3
ABRUZZO	68,5	144,0	83,2	30,2	287,3	118,0	57,8	788,9	3,0
NORD-OVEST	443,9	1.032,4	2.423,2	1.733,4	1.151,1	1.688,3	305,2	8.777,4	1,9
NORD-EST	648,1	319,1	1.575,7	1.111,3	2.976,4	704,9	363,6	7.699,2	2,4
CENTRO	593,9	640,1	1.445,7	1.706,8	4.007,4	1.503,1	1.010,0	10.907,0	3,6
SUD E ISOLE	1.412,9	468,6	1.134,5	1.852,9	4.644,8	3.524,6	839,2	13.877,5	4,3
ITALIA	3.098,8	2.460,2	6.579,1	6.404,5	12.779,6	7.420,8	2.518,1	41.261,1	2,9

Fonte: Unioncamere-CamCom

Tav. 4.8 - Occupati delle filiere delle attività economiche del mare. Anno 2011. Dati in migliaia

Province e regioni	Filiera ittica	Industria delle estrazioni marine	Filiera della cantieristica	Movimentazione di merci e passeggeri via mare	Servizi di alloggio e ristorazione	Attività di ricerca, regolamentazione e tutela ambientale	Attività sportive e ricreative	Totale economia del mare	Incidenza percentuale sul totale economia
L'Aquila	0,1	0,0	0,3	0,0	0,0	0,5	0,0	0,9	0,9
Teramo	1,6	0,1	0,6	0,1	2,5	0,3	0,5	5,7	4,7
Pescara	0,9	0,0	0,5	0,2	2,1	0,9	0,5	5,1	4,3
Chieti	0,8	0,1	0,4	0,2	1,5	0,5	0,5	4,0	2,7
ABRUZZO	3,3	0,2	1,8	0,5	6,0	2,2	1,6	15,7	3,2
NORD-OVEST	8,7	3,7	45,0	22,2	26,3	25,1	7,5	138,4	1,8
NORD-EST	18,4	0,5	31,9	15,0	61,3	10,5	8,1	145,6	2,5
CENTRO	13,2	1,7	29,6	21,3	89,7	23,3	21,2	200,0	3,8
SUD E ISOLE	54,8	2,0	28,9	33,5	109,5	59,7	24,7	313,3	5,4
ITALIA	95,2	7,9	135,4	91,9	286,7	118,6	61,5	797,2	3,2

Fonte: Unioncamere-CamCom

Tav. 4.9 - Valore aggiunto ai prezzi di base correnti del sistema produttivo culturale. Anno 2011. Dati in milioni di euro

Province e regioni	Industrie creative				Industrie culturali				Patrimonio storico-artistico	Performing arts e intrattenimento	Totale cultura	Incidenza percentuale su totale economia
	Architettura	Comunicazione e branding	Design e produzione di stile	Artigianato	Film, video, radio-tv	Videogiochi e software	Musica	Libri e stampa	Musei, biblioteche, archivi e gestione di luoghi e monumenti storici	Rappresentazioni artistiche, divertimento e convegni e fiere		
L'Aquila	38,6	13,7	13,3	49,1	34,5	22,9	0,4	66,7	2,3	18,4	259,8	4,5
Teramo	38,4	13,9	45,3	88,0	28,0	26,4	1,5	61,5	4,0	10,7	317,8	5,4
Pescara	60,0	16,2	17,9	52,1	21,8	23,1	3,1	72,5	1,5	8,3	276,6	4,4
Chieti	58,1	10,3	52,2	73,4	30,1	24,2	3,3	57,5	4,5	12,5	325,9	4,3
ABRUZZO	195,1	54,1	128,7	262,6	114,3	96,6	8,3	258,2	12,3	49,9	1.180,1	4,6
NORD-OVEST	4.146,6	1.737,4	2.466,4	3.051,3	2.325,4	4.909,6	190,2	6.264,2	268,4	1.183,0	26.542,6	5,9
NORD-EST	2.532,4	751,5	3.749,3	2.941,5	988,2	2.334,2	83,1	3.218,5	184,2	836,3	17.619,2	5,5
CENTRO	2.910,0	727,9	1.766,6	2.468,6	3.359,3	3.339,3	78,0	3.019,3	337,5	1.022,6	19.029,1	6,1
SUD E ISOLE	2.806,3	703,3	931,0	2.026,3	1.165,5	1.825,2	60,7	2.112,5	271,1	712,9	12.614,9	3,8
ITALIA	12.395,3	3.920,1	8.913,4	10.487,7	7.838,4	12.408,3	412,1	14.614,5	1.061,1	3.754,9	75.805,8	5,4

Fonte: Unioncamere-Fondazione Symbola

Tav. 4.15 - Reddito disponibile delle famiglie consumatrici per regione e provincia - Anni 2004-2011. Valori in milioni di euro

Province e regioni	2004	2005	2006	2007	2008	2009	2010	2011	Variaz. % media annua 2004-2011
L'Aquila	3.919	4.133	4.287	4.469	4.562	4.497	4.517	4.677	2,6%
Teramo	3.728	3.863	3.978	4.134	4.273	4.166	4.135	4.258	1,9%
Pescara	3.952	4.198	4.320	4.544	4.718	4.674	4.648	4.698	2,5%
Chieti	5.366	5.504	5.740	5.972	6.173	5.926	5.970	6.175	2,0%
ABRUZZO	16.965	17.698	18.325	19.120	19.725	19.263	19.270	19.809	2,2%
NORD-OVEST	292.986	302.736	313.540	322.544	327.418	314.699	318.270	325.802	1,5%
NORD-EST	208.728	214.313	222.786	230.568	231.806	226.347	228.990	234.833	1,7%
CENTRO	197.010	202.471	208.518	216.299	222.082	217.093	221.045	223.995	1,9%
SUD E ISOLE	238.711	246.142	253.645	262.230	267.253	262.982	264.308	268.091	1,7%
ITALIA	937.435	965.662	998.489	1.031.641	1.048.558	1.021.121	1.032.614	1.052.720	1,7%

Fonte: Unioncamere-CamCom

Tav. 4.16 - Reddito disponibile delle famiglie consumatrici pro capite* per regione e provincia - Anni 2004 - 2011. Valori in euro

Province e regioni	2004	2005	2006	2007	2008	2009	2010	2011
L'Aquila	12.926	13.570	14.045	14.581	14.793	14.543	14.592	15.084
Teramo	12.648	12.988	13.261	13.614	13.874	13.409	13.258	13.621
Pescara	12.880	13.587	13.893	14.479	14.858	14.597	14.428	14.512
Chieti	13.837	14.066	14.665	15.202	15.609	14.940	15.037	15.553
ABRUZZO	13.125	13.590	14.015	14.519	14.838	14.410	14.374	14.744
NORD-OVEST	19.115	19.538	20.110	20.537	20.659	19.710	19.808	20.156
NORD-EST	19.049	19.351	19.960	20.457	20.324	19.661	19.760	20.159
CENTRO	17.614	17.944	18.242	18.634	18.922	18.329	18.529	18.663
SUD E ISOLE	11.529	11.860	12.219	12.613	12.823	12.602	12.648	12.823
ITALIA	16.114	16.477	16.940	17.375	17.525	16.964	17.073	17.337

* La popolazione presa come riferimento per i valori procapite per il 2011 è quella al 30 giugno, mentre per gli altri anni corrisponde alla semisomma della popolazione a inizio e a fine anno.

Fonte: Unioncamere-CamCom

Tav. 4.17 - Patrimonio delle famiglie per tipologia di attività. Anno 2011. Dati in milioni di euro

Province e regioni	Attività reali			Attività finanziarie				Totale generale
	Abitazioni	Terreni	Totale	Depositi	Valori mobiliari	Riserve	Totale	
L'Aquila	31.008	1.208	32.215	6.759	3.428	2.198	12.386	44.601
Teramo	22.210	1.031	23.241	4.340	2.934	2.301	9.574	32.815
Pescara	26.230	695	26.925	5.108	3.075	2.600	10.783	37.708
Chieti	32.300	1.573	33.873	6.648	4.312	3.084	14.044	47.917
ABRUZZO	111.748	4.506	116.254	22.854	13.750	10.183	46.788	163.042
NORD-OVEST	1.812.615	57.728	1.870.342	301.996	737.698	256.986	1.296.680	3.167.022
NORD-EST	1.285.250	90.548	1.375.798	202.126	440.462	161.949	804.538	2.180.335
CENTRO	1.207.768	32.130	1.239.898	213.201	300.316	131.599	645.116	1.885.014
SUD E ISOLE	1.519.811	62.038	1.581.849	260.177	186.423	129.366	575.966	2.157.815
ITALIA	5.825.444	242.443	6.067.887	977.500	1.664.900	679.900	3.322.300	9.390.187

Fonte: Unioncamere-CamCom

Tav. 4.18 - Variazioni percentuali annue a prezzi correnti del patrimonio delle famiglie e valori per famiglia. Serie 2009-2011

Province e regioni	VARIAZIONI		VALORI PER FAMIGLIA (in euro)		
	2010/2009	2011/2010	2009	2010	2011
L'Aquila	2,8	1,7	331.135	338.396	343.771
Teramo	1,6	0,8	260.040	262.722	264.445
Pescara	2,9	1,7	281.523	285.189	289.422
Chieti	2,0	2,5	288.803	292.073	299.509
ABRUZZO	2,4	1,7	290.619	294.782	299.651
NORD-OVEST	0,7	-1,6	450.628	449.040	440.704
NORD-EST	0,0	-0,4	444.350	439.304	436.666
CENTRO	0,9	-0,3	379.787	378.623	376.435
SUD E ISOLE	1,0	0,6	266.901	267.015	268.712
ITALIA	0,7	-0,6	376.681	375.070	372.373

Fonte: Unioncamere-CamCom

Tav. 4.19 - Numero di famiglie in condizioni di povertà relativa - Anni 2009-2011. Valori assoluti e incidenze percentuali sul totale delle famiglie

Province e regioni	2009		2010		2011	
	Famiglie	Incidenza %	Famiglie	Incidenza %	Famiglie	Incidenza %
L'Aquila	16.506	12,9%	16.847	13,0%	13.689	10,6%
Teramo	18.924	15,5%	19.409	15,7%	21.367	17,2%
Pescara	17.224	13,6%	18.071	14,0%	17.461	13,4%
Chieti	21.802	13,8%	22.537	14,1%	20.173	12,6%
ABRUZZO	74.455	13,9%	76.864	14,2%	72.690	13,4%
NORD-OVEST	342.531	4,9%	335.440	4,7%	352.018	4,9%
NORD-EST	244.469	5,0%	258.030	5,2%	249.052	5,0%
CENTRO	288.000	5,9%	311.014	6,3%	317.669	6,3%
SUD E ISOLE	1.783.000	22,5%	1.829.285	22,9%	1.863.202	23,2%
ITALIA	2.658.000	10,7%	2.733.769	10,9%	2.781.941	11,0%

Fonte: Unioncamere-CamCom

Tav. 6.3 - Domande depositate per provincia di deposito per invenzioni in Italia negli anni 1998-2012. Situazione al 2-4-2013

Province e Regioni	1998	1999	2000	2001	2002	2003	2004	2005	2006	2007	2008	2009	2010	2011	2012
L'Aquila	8	10	20	5	13	8	10	14	22	18	15	4	13	9	8
Teramo	7	3	5	5	4	6	13	12	23	11	13	14	8	3	3
Pescara	25	27	18	14	17	17	22	12	39	35	16	16	28	15	22
Chieti	11	10	13	11	17	23	19	23	45	29	24	36	27	16	16
ABRUZZO	51	50	56	35	51	54	64	61	129	93	68	70	76	43	49
NORD-OVEST	4.521	4.548	4.719	4.607	4.522	4.309	4.085	4.111	4.367	4.172	4.092	4.178	4.324	4.353	4.025
NORD-EST	2.682	2.708	2.762	2.857	2.977	2.993	3.147	3.214	3.779	3.439	3.142	3.218	3.151	3.191	3.075
CENTRO	1.598	1.583	1.510	1.575	1.516	1.594	1.508	1.522	1.902	1.804	1.679	1.788	1.703	1.593	1.612
SUD E ISOLE	407	376	411	440	446	475	488	472	822	721	503	461	492	462	481
ITALIA	9.208	9.215	9.402	9.479	9.461	9.371	9.228	9.319	10.870	10.136	9.416	9.645	9.670	9.599	9.193

I dati non tengono conto dei depositi militari/postali

Fonte: Ministero dello Sviluppo Economico - Ufficio Italiano Brevetti e Marchi

Tav. 6.4 - Domande depositate per provincia di deposito per disegni in Italia negli anni 1998-2012. Situazione al 2-4-2013

Province e Regioni	1998	1999	2000	2001	2002	2003	2004	2005	2006	2007	2008	2009	2010	2011	2012
L'Aquila	0	1	2	0	1	2	0	1	2	3	2	2	8	2	2
Teramo	0	3	1	0	1	2	1	2	2	3	6	3	5	5	5
Pescara	4	2	7	3	8	0	1	1	10	8	13	8	6	10	4
Chieti	1	1	2	1	2	4	2	3	5	7	10	9	14	5	18
ABRUZZO	5	7	12	4	12	8	4	7	19	21	31	22	33	22	29
NORD-OVEST	1.280	1.272	1.365	1.368	1.314	739	484	403	535	474	369	374	402	427	393
NORD-EST	516	477	493	485	561	358	291	246	456	400	313	317	326	301	366
CENTRO	584	531	552	522	613	388	274	283	473	401	355	375	385	444	372
SUD E ISOLE	48	57	62	80	104	86	73	86	216	166	179	175	218	241	212
ITALIA	2.428	2.337	2.472	2.455	2.592	1.571	1.122	1.018	1.680	1.441	1.216	1.241	1.331	1.413	1.343

I dati non tengono conto dei depositi militari/postali

Fonte: Ministero dello Sviluppo Economico - Ufficio Italiano Brevetti e Marchi

Tav. 6.5 - Domande depositate per provincia di deposito per modelli di utilità in Italia negli anni 1998-2012. Situazione al 2-4-2013

Province e Regioni	1998	1999	2000	2001	2002	2003	2004	2005	2006	2007	2008	2009	2010	2011	2012
L'Aquila	4	7	8	9	1	5	3	2	15	8	10	2	3	6	5
Teramo	7	5	5	5	10	17	7	11	15	11	14	13	9	4	5
Pescara	26	20	21	12	17	10	10	4	25	34	16	21	22	14	16
Chieti	3	5	6	0	6	4	5	4	13	9	9	12	7	7	12
ABRUZZO	40	37	40	26	34	36	25	21	68	62	49	48	41	31	38
NORD-OVEST	1.378	1.395	1.270	1.214	1.178	1.070	964	820	1.003	870	836	843	873	849	983
NORD-EST	959	994	883	806	772	800	645	657	746	663	591	540	610	646	747
CENTRO	794	737	656	637	578	617	556	449	666	633	481	601	590	618	605
SUD E ISOLE	321	300	315	257	270	236	242	213	423	376	276	300	374	331	389
ITALIA	3.452	3.426	3.124	2.914	2.798	2.723	2.407	2.139	2.838	2.542	2.184	2.284	2.447	2.444	2.724

I dati non tengono conto dei depositi militari/postali

Fonte: Ministero dello Sviluppo Economico - Ufficio Italiano Brevetti e Marchi

Tav. 6.6 - Domande depositate per provincia di deposito per marchi in Italia negli anni 1998-2012. Situazione al 2-4-2013

Province e Regioni	1998	1999	2000	2001	2002	2003	2004	2005	2006	2007	2008	2009	2010	2011	2012
L'Aquila	21	18	28	27	40	38	53	54	93	65	87	53	68	83	76
Teramo	97	78	110	84	113	123	155	145	117	155	150	106	140	178	150
Pescara	192	164	219	240	235	196	229	232	248	276	295	237	261	266	269
Chieti	38	47	64	74	110	119	180	143	161	192	148	205	270	238	266
ABRUZZO	348	307	421	425	498	476	617	574	619	688	680	601	739	765	761
NORD-OVEST	19.134	19.951	21.823	20.274	19.559	19.738	20.571	21.366	20.438	22.269	22.084	21.413	22.358	21.857	20.663
NORD-EST	7.232	7.873	9.655	8.946	8.850	8.813	9.662	10.344	10.932	11.610	11.161	11.182	11.980	12.025	11.485
CENTRO	9.933	10.638	12.428	11.675	11.809	11.679	12.937	12.797	13.384	14.079	13.726	13.766	14.385	14.424	13.762
SUD E ISOLE	2.787	3.106	4.298	4.462	5.035	5.211	5.649	5.964	6.714	7.244	7.057	7.016	7.447	7.884	7.487
ITALIA	39.086	41.568	48.204	45.357	45.253	45.441	48.819	50.471	51.468	55.202	54.028	53.377	56.170	56.190	53.397

I dati non tengono conto dei depositi militari/postali

Fonte: Ministero dello Sviluppo Economico - Ufficio Italiano Brevetti e Marchi

Tav. 6.10 - Imprese che hanno investito o programmato di investire in prodotti e tecnologie green*, per finalità degli investimenti e relative assunzioni programmate nel 2012

Province e regioni	Imprese che hanno investito/programmato di investire nel green tra il 2009-2012		Imprese che hanno investito nel green tra il 2009-2011 per tipologia di investimenti*** (%):			Assunzioni programmate per il 2012 dalle imprese che hanno investito/programmato di investire nel green tra il 2009-2012	
	Valori assoluti**	Incidenza % su totale imprese	Riduzione consumi di materie prime ed energia	Sostenibilità del processo produttivo	Prodotto/servizio offerto	Valori assoluti**	Incidenza % su totale assunzioni
L'Aquila	1.880	28,7	78,2	16,9	9,1	1.480	44,1
Teramo	2.300	24,8	76,3	19,0	8,4	1.910	42,7
Pescara	2.120	23,8	78,3	16,6	8,4	1.480	41,9
Chieti	2.500	24,9	71,7	21,6	9,8	1.800	41,9
ABRUZZO	8.800	25,3	75,9	18,7	8,9	6.650	42,6
NORD-OVEST	102.290	23,7	70,7	22,5	13,0	64.800	39,9
NORD-EST	78.780	23,9	72,0	21,3	13,8	62.160	36,6
CENTRO	74.440	23,4	74,0	19,4	13,0	47.440	37,8
SUD E ISOLE	102.270	23,6	74,2	19,3	11,7	67.060	38,6
ITALIA	357.780	23,6	72,6	20,7	12,8	241.470	38,2

* Imprese con almeno un dipendente dell'industria e dei servizi che hanno investito tra il 2009 e il 2011 o hanno programmato di investire nel 2012 in prodotti e tecnologie a maggior risparmio energetico e/o minor impatto ambientale

** Valori assoluti arrotondati alle decine. A causa di questi arrotondamenti, i totali possono non coincidere con la somma dei singoli valori

*** Alla domanda sulle tipologie di investimenti green potevano essere date più risposte, pertanto il totale delle risposte può superare il 100%

Fonte: Unioncamere - Ministero del Lavoro, Sistema Informativo Excelsior, 2012

Tav. 7.1 - Commercio estero delle province italiane. Valore delle importazioni ed esportazioni 2011-2012 e variazione percentuale. Valori in euro.

Province e regioni	IMPORTAZIONI					ESPORTAZIONI				
	2011 provvisorio	2011 definitivo	2012 provvisorio	Var.11 provvisorio / 12 provvisorio	Var.11 definitivo / 12 provvisorio	2011 provvisorio	2011 definitivo	2012 provvisorio	Var.11 provvisorio / 12 provvisorio	Var.11 definitivo / 12 provvisorio
L'Aquila	686.010.833	685.725.054	587.763.379	-14,3	-14,3	663.520.202	663.418.366	670.836.991	1,1	1,1
Teramo	726.685.554	740.582.479	598.243.229	-17,7	-19,2	1.158.983.206	1.159.186.568	1.173.947.157	1,3	1,3
Pescara	563.315.969	567.238.292	450.001.827	-20,1	-20,7	530.946.465	530.886.311	515.664.546	-2,9	-2,9
Chieti	2.103.494.915	2.103.805.619	1.819.605.170	-13,5	-13,5	4.913.689.441	4.892.663.077	4.536.217.927	-7,7	-7,3
ABRUZZO	4.079.507.271	4.097.351.444	3.455.613.605	-15,3	-15,7	7.267.139.314	7.246.154.322	6.896.666.621	-5,1	-4,8
NORD-OVEST	164.024.435.289	165.837.030.033	152.871.496.059	-6,8	-7,8	150.032.403.665	150.117.276.261	155.340.772.359	3,5	3,5
NORD-EST	84.297.449.391	84.403.680.189	78.723.068.458	-6,6	-6,7	117.583.652.944	117.654.867.743	118.960.101.599	1,2	1,1
CENTRO	65.749.956.181	65.946.936.878	61.497.485.216	-6,5	-6,7	60.571.822.788	60.704.755.949	64.526.477.340	6,5	6,3
SUD E ISOLE	59.648.702.459	59.557.095.878	57.187.669.465	-4,1	-4,0	42.964.740.548	43.074.982.761	46.425.839.132	8,1	7,8
Non specificata	26.759.070.984	25.682.971.105	28.479.720.572	6,4	10,9	4.696.960.776	4.351.949.139	4.471.846.153	-4,8	2,8
ITALIA	400.479.614.304	401.427.714.083	378.759.439.770	-5,4	-5,6	375.849.580.721	375.903.831.853	389.725.036.583	3,7	3,7

Fonte: Istat

Tav. 7.2 - Commercio estero delle province italiane. Variazione delle esportazioni rispetto all'anno precedente. Anni 1992-2012

Province e regioni	1991/1992	1992/1993	1993/1994	1994/1995	1995/1996	1996/1997	1997/1998	1998/1999	1999/2000	2000/2001
L'Aquila	191,1	-39,0	65,7	211,5	-18,7	3,4	8,8	-26,1	109,8	5,5
Teramo	11,3	54,3	31,7	31,4	8,9	15,1	5,4	4,7	12,3	11,9
Pescara	32,7	0,5	50,5	41,9	-10,3	10,6	8,7	1,6	26,1	9,3
Chieti	-32,6	29,3	29,5	56,0	5,2	13,2	10,0	-9,5	21,9	3,8
ABRUZZO	-10,3	18,9	34,9	66,7	-0,3	11,8	8,8	-8,7	31,3	6,0
NORD-OVEST	6,3	17,3	15,7	24,7	-0,1	2,7	1,6	-1,2	15,7	5,9
NORD-EST	6,1	29,2	16,9	23,2	3,5	5,6	6,4	2,4	15,2	5,1
CENTRO	5,8	28,5	16,1	18,4	5,8	7,9	3,2	1,3	21,2	2,2
SUD E ISOLE	2,0	19,2	17,6	31,7	0,5	11,4	10,6	-0,5	27,7	3,6
ITALIA	4,6	21,3	15,7	23,7	2,0	5,2	4,2	0,4	17,8	4,8

Province e regioni	2001/2002	2002/2003	2003/2004	2004/2005	2005/2006	2006/2007	2007/2008	2008/2009	2009/2010	2010/2011	o/2012	2012
L'Aquila	6,2	-10,1	14,1	-5,0	-4,8	-11,1	4,3	-29,9	3,7	-8,4	1,1	1,1
Teramo	-0,2	-2,4	2,4	3,4	-2,5	9,3	0,4	-25,4	14,7	17,8	1,3	1,3
Pescara	-0,5	-6,0	-1,2	1,9	1,6	12,1	4,8	-11,1	7,6	23,7	-2,9	-2,9
Chieti	0,4	1,8	17,2	7,5	8,5	18,6	5,2	-35,1	28,3	16,5	-7,7	-7,3
ABRUZZO	1,4	-2,1	12,5	4,0	3,8	11,9	4,3	-31,6	21,2	14,3	-5,1	-4,8
NORD-OVEST	-3,5	0,5	4,0	6,6	8,9	9,0	2,1	-20,1	14,2	11,2	3,5	3,5
NORD-EST	0,8	-2,6	7,8	3,7	12,5	10,6	1,3	-21,7	15,5	11,2	1,2	1,1
CENTRO	0,6	-4,7	5,0	1,5	14,1	8,7	-4,1	-15,3	17,6	13,2	6,5	6,3
SUD E ISOLE	-3,0	-2,6	7,8	11,6	8,9	12,9	4,5	-29,3	27,0	10,6	8,1	7,8
ITALIA	-1,4	-1,7	7,5	5,5	10,7	9,9	1,2	-20,9	15,6	11,4	3,7	3,7

Fonte: Istat

Tav. 7.3 - Importazioni delle province italiane per macrosettore. Anno 2012. Valori assoluti (in euro) e composizione percentuale sul totale import provinciale

Province e regioni	Agricoltura		Alimentare		Sistema moda		Legno/carta		Chimica gomma plastica		Metalmeccanica ed elettronica		Altro Industria		Totale	
L'Aquila	10.137.339	1,7	13.766.411	2,3	8.284.232	1,4	40.451.992	6,9	297.047.433	50,5	194.966.948	33,2	23.109.024	3,9	587.763.379	100,0
Teramo	31.198.576	5,2	96.994.766	16,2	105.202.982	17,6	31.566.659	5,3	131.076.872	21,9	143.326.670	24,0	58.876.704	9,8	598.243.229	100,0
Pescara	36.647.766	8,1	31.626.279	7,0	56.896.613	12,6	79.522.402	17,7	100.753.419	22,4	118.353.924	26,3	26.201.424	5,8	450.001.827	100,0
Chieti	73.248.803	4,0	63.709.301	3,5	90.575.127	5,0	52.053.475	2,9	371.587.602	20,4	1.099.170.753	60,4	69.260.109	3,8	1.819.605.170	100,0
ABRUZZO	151.232.484	4,4	206.096.757	6,0	260.958.954	7,6	203.594.528	5,9	900.465.326	26,1	1.555.818.295	45,0	177.447.261	5,1	3.455.613.605	100,0
NORD-OVEST	4.509.879.694	3,0	9.149.926.277	6,0	9.658.808.992	6,3	3.208.069.743	2,1	36.080.914.977	23,6	66.525.450.043	43,5	23.738.446.333	15,5	152.871.496.059	100,0
NORD-EST	4.401.113.807	5,6	9.654.585.502	12,3	9.749.813.100	12,4	3.539.174.253	4,5	11.605.063.532	14,7	31.965.478.258	40,6	7.807.840.006	9,9	78.723.068.458	100,0
CENTRO	1.178.889.175	1,9	5.137.735.969	8,4	4.512.005.277	7,3	1.701.922.112	2,8	15.724.588.881	25,6	20.007.495.837	32,5	13.234.847.965	21,5	61.497.485.216	100,0
SUD E ISOLE	2.191.735.074	3,8	3.297.387.525	5,8	2.543.257.827	4,4	769.272.167	1,3	10.755.822.319	18,8	9.872.966.831	17,3	27.757.227.722	48,5	57.187.669.465	100,0
Non specificata	9.101.047	0,0	1.920.134	0,0	13.809.229	0,0	1.293.989	0,0	20.876.595	0,1	54.054.935	0,2	28.378.664.643	99,6	28.479.720.572	100,0
ITALIA	12.290.718.797	3,2	27.241.555.407	7,2	26.477.694.425	7,0	9.219.732.264	2,4	74.187.266.304	19,6	128.425.445.904	33,9	100.917.026.669	26,6	378.759.439.770	100,0

Fonte: Elaborazione Unioncamere su dati Istat

Tav. 7.4 - Esportazioni delle province italiane per macrosettore. Anno 2012. Valori assoluti (in euro) e composizione percentuale sul totale export provinciale

Province e regioni	Agricoltura		Alimentare		Sistema moda		Legno/carta		Chimica gomma plastica		Metalmeccanica ed elettronica		Altro Industria		Totale	
L'Aquila	4.015.637	0,6	14.185.015	2,1	23.958.680	3,6	45.870.350	6,8	258.066.561	38,5	308.437.237	46,0	16.303.511	2,4	670.836.991	100,0
Teramo	33.869.884	2,9	129.727.128	11,1	178.893.908	15,2	41.188.879	3,5	216.962.149	18,5	429.887.010	36,6	143.418.199	12,2	1.173.947.157	100,0
Pescara	7.490.464	1,5	53.014.387	10,3	135.841.302	26,3	7.769.914	1,5	82.961.741	16,1	190.649.227	37,0	37.937.511	7,4	515.664.546	100,0
Chieti	9.342.319	0,2	233.323.924	5,1	129.793.301	2,9	9.126.471	0,2	294.023.103	6,5	3.441.679.771	75,9	418.929.038	9,2	4.536.217.927	100,0
ABRUZZO	54.718.304	0,8	430.250.454	6,2	468.487.191	6,8	103.955.614	1,5	852.013.554	12,4	4.370.653.245	63,4	616.588.259	8,9	6.896.666.621	100,0
NORD-OVEST	989.930.357	0,6	9.083.358.646	5,8	13.886.376.119	8,9	2.632.737.714	1,7	28.304.304.494	18,2	88.778.385.326	57,2	11.665.679.703	7,5	155.340.772.359	100,0
NORD-EST	2.491.440.850	2,1	10.098.244.524	8,5	14.853.333.765	12,5	2.629.895.701	2,2	10.987.704.337	9,2	61.469.432.292	51,7	16.430.050.130	13,8	118.960.101.599	100,0
CENTRO	706.798.506	1,1	2.797.310.364	4,3	12.002.633.424	18,6	1.739.351.724	2,7	15.650.534.030	24,3	25.651.593.827	39,8	5.978.255.465	9,3	64.526.477.340	100,0
SUD E ISOLE	1.597.286.342	3,4	4.076.970.127	8,8	2.268.140.345	4,9	599.914.528	1,3	21.597.944.654	46,5	13.828.768.431	29,8	2.456.814.705	5,3	46.425.839.132	100,0
Non specificata	5.913.577	0,1	3.547.545	0,1	53.977.185	1,2	25.702.294	0,6	179.176.245	4,0	211.251.193	4,7	3.992.278.114	89,3	4.471.846.153	100,0
ITALIA	5.791.369.632	1,5	26.059.431.206	6,7	43.064.460.838	11,0	7.627.601.961	2,0	76.719.663.760	19,7	189.939.431.069	48,7	40.523.078.117	10,4	389.725.036.583	100,0

Fonte: Elaborazione Unioncamere su dati Istat

Tav. 7.5 - Importazioni delle province italiane per area geografica di provenienza delle merci. Anno 2012. Valori assoluti (in euro) e composizione percentuale sul totale import provinciale

Province e regioni	Unione Europea a 15 paesi		Paesi entrati nella UE nel 2004		Paesi entrati nella UE nel 2007		Altri paesi europei		Africa		America Settentrionale		America Centro Meridionale		Vicino e Medio Oriente		Altri paesi dell'Asia		Oceania e altro		Totale	
L'Aquila	435.398.047	74,1	56.220.556	9,6	2.444.209	0,4	11.542.787	2,0	700.077	0,1	25.757.456	4,4	2.656.045	0,5	12.469.244	2,1	40.558.207	6,9	16.751	0,0	587.763.379	100,0
Teramo	322.678.841	53,9	28.016.138	4,7	15.476.999	2,6	49.795.924	8,3	23.948.824	4,0	18.923.798	3,2	11.575.706	1,9	24.307.537	4,1	102.480.450	17,1	1.039.012	0,2	598.243.229	100,0
Pescara	251.355.834	55,9	20.583.988	4,6	1.195.304	0,3	20.805.078	4,6	3.773.051	0,8	56.644.272	12,6	15.646.515	3,5	13.649.791	3,0	65.853.738	14,6	494.256	0,1	450.001.827	100,0
Chieti	1.094.814.380	60,2	126.217.838	6,9	25.253.802	1,4	61.479.554	3,4	66.460.215	3,7	25.253.508	5,1	21.384.955	1,2	29.872.229	1,6	281.736.168	15,5	19.760.521	1,1	1.819.605.170	100,0
ABRUZZO	2.104.247.102	60,9	231.038.520	6,7	44.370.314	1,3	143.623.343	4,2	94.882.167	2,7	193.951.034	5,6	51.263.221	1,5	80.298.801	2,3	490.628.563	14,2	21.310.540	0,6	3.455.613.605	100,0
NORD-OVEST	80.207.524.327	52,5	9.865.951.273	6,5	1.852.443.126	1,2	13.829.700.660	9,0	7.990.537.909	5,2	6.016.150.667	3,9	3.654.331.160	2,4	9.627.373.735	6,3	19.525.288.408	12,8	302.194.794	0,2	152.871.496.059	100,0
NORD-EST	42.060.998.161	53,4	6.613.251.260	8,4	2.783.554.118	3,5	6.690.821.651	8,5	3.653.370.961	4,6	1.897.575.191	2,4	2.096.817.705	2,7	2.614.078.533	3,3	10.095.734.127	12,8	216.866.751	0,3	78.723.068.458	100,0
CENTRO	28.492.093.734	46,3	2.927.718.668	4,8	1.332.634.369	2,2	5.360.035.770	8,7	4.974.744.496	8,1	4.203.253.269	6,8	1.900.054.057	3,1	7.226.696.581	11,8	4.862.087.927	7,9	218.166.345	0,4	61.497.485.216	100,0
SUD E ISOLE	12.755.524.714	22,3	1.382.212.886	2,4	895.825.048	1,6	8.792.704.104	15,4	8.626.755.754	15,1	2.274.511.636	4,0	2.180.011.507	3,8	15.763.971.640	27,6	4.100.230.851	7,2	415.921.325	0,7	57.187.669.465	100,0
Non specificata	8.419.165.873	29,6	533.039.744	1,9	192.428.033	0,7	8.171.898.297	28,7	9.923.390.566	34,8	9.838.994	0,0	7.082.662	0,0	165.752.137	0,6	362.427.972	1,3	694.696.294	2,4	28.479.720.572	100,0
ITALIA	171.935.306.809	45,4	21.322.173.831	5,6	7.056.884.694	1,9	42.845.160.482	11,3	35.168.799.686	9,3	14.401.329.757	3,8	9.838.297.091	2,6	35.397.872.626	9,3	38.945.769.285	10,3	1.847.845.509	0,5	378.759.439.770	100,0

Fonte: Elaborazione Unioncamere su dati Istat

Tav. 7.6 - Esportazioni delle province italiane per area geografica di destinazione delle merci. Anno 2012. Valori assoluti (in euro) e composizione percentuale sul totale export provinciale

Province e regioni	Unione Europea a 15 paesi		Paesi entrati nella UE nel 2004		Paesi entrati nella UE nel 2007		Altri paesi europei		Africa		America Settentrionale		America Centro Meridionale		Vicino e Medio Oriente		Altri paesi dell'Asia		Oceania e altro		Totale	
L'Aquila	278.516.050	41,5	73.969.919	11,0	2.754.175	0,4	29.173.350	4,3	9.603.138	1,4	230.351.329	34,3	17.703.503	2,6	10.010.251	1,5	18.554.425	2,8	200.851	0,0	670.836.991	100,0
Teramo	638.744.948	54,4	114.610.916	9,8	31.587.499	2,7	135.279.158	11,5	41.844.215	3,6	81.388.468	6,9	24.817.713	2,1	53.171.500	4,5	38.155.024	3,3	14.347.716	1,2	1.173.947.157	100,0
Pescara	154.453.977	30,0	20.456.042	4,0	3.515.050	0,7	96.249.730	18,7	48.975.763	9,5	80.175.043	15,5	16.705.116	3,2	49.835.619	9,7	40.951.124	7,9	4.347.082	0,8	515.664.546	100,0
Chieti	2.969.194.592	65,5	525.450.745	11,6	74.735.403	1,6	431.063.801	9,5	87.050.364	1,9	137.903.767	3,0	107.316.415	2,4	99.030.682	2,2	92.277.559	2,0	12.194.599	0,3	4.536.217.927	100,0
ABRUZZO	4.040.909.567	58,6	734.487.622	10,6	112.592.127	1,6	691.766.039	10,0	187.473.480	2,7	529.818.607	7,7	166.542.747	2,4	212.048.052	3,1	189.938.132	2,8	31.090.248	0,5	6.896.666.621	100,0
NORD-OVEST	70.453.501.649	45,4	10.875.068.273	7,0	2.613.719.206	1,7	22.715.718.190	14,6	6.783.597.615	4,4	10.511.013.661	6,8	6.489.340.508	4,2	10.068.577.506	6,5	12.517.381.918	8,1	2.312.853.833	1,5	155.340.772.359	100,0
NORD-EST	55.394.576.230	46,6	9.167.133.065	7,7	2.887.296.748	2,4	14.210.516.705	11,9	4.477.234.047	3,8	9.836.984.079	8,3	4.526.067.857	3,8	7.140.138.863	6,0	9.856.660.966	8,3	1.463.493.039	1,2	118.960.101.599	100,0
CENTRO	28.715.450.167	44,5	3.239.506.217	5,0	1.370.047.747	2,1	9.085.727.409	14,1	2.694.596.624	4,2	5.067.362.798	7,9	2.435.228.967	3,8	4.671.439.746	7,2	5.813.734.596	9,0	1.433.383.069	2,2	64.526.477.340	100,0
SUD E ISOLE	18.428.974.760	39,7	3.600.042.062	7,8	464.491.857	1,0	7.928.232.946	17,1	5.031.255.677	10,8	3.989.036.572	8,6	1.646.852.704	3,5	2.765.715.775	6,0	2.123.973.746	4,6	447.263.033	1,0	46.425.839.132	100,0
Non specificata	1.648.850.714	36,9	270.770.718	6,1	84.326.121	1,9	399.963.083	8,9	28.121.341	0,6	140.638.966	3,1	19.605.161	0,4	78.889.299	1,8	41.100.968	0,9	1.759.579.782	39,3	4.471.846.153	100,0
ITALIA	174.641.353.520	44,8	27.152.520.335	7,0	7.419.881.679	1,9	54.340.158.333	13,9	19.014.805.304	4,9	29.545.036.076	7,6	15.117.095.197	3,9	24.724.761.189	6,3	30.352.852.194	7,8	7.416.572.756	1,9	389.725.036.583	100,0

Fonte: Elaborazione Unioncamere su dati Istat

Tav. 7.7 - Primi 30 Paesi per valore delle importazioni e delle esportazioni. Anni 2011 e 2012, valori in euro.

CLASSIFICA	PAESE	IMPORTAZIONI			CLASSIFICA	PAESE	ESPORTAZIONI		
		2012	2011	var. %			2012	2011	var. %
1	Germania	102.848.529	130.619.198	-21,3	1	Germania	254.956.488	258.887.841	-1,5
2	Cina	81.100.230	113.664.941	-28,6	2	Francia	140.561.347	138.702.746	1,3
3	Paesi Bassi	47.039.566	62.042.614	-24,2	3	Stati Uniti	69.525.188	61.259.212	13,5
4	Spagna	34.289.398	38.222.098	-10,3	4	Regno Unito	48.201.825	42.773.092	12,7
5	Francia	31.514.027	33.299.489	-5,4	5	Spagna	40.705.997	47.771.589	-14,8
6	Belgio	23.003.838	27.509.499	-16,4	6	Russia	39.509.059	35.152.178	12,4
7	Austria	21.248.858	43.628.302	-51,3	7	Belgio	39.408.785	41.833.455	-5,8
8	Stati Uniti	17.542.948	15.464.631	13,4	8	Polonia	38.009.993	36.906.154	3,0
9	Regno Unito	16.226.814	20.247.990	-19,9	9	Paesi Bassi	36.673.627	41.846.430	-12,4
10	Albania	15.111.244	14.212.067	6,3	10	Ungheria	29.826.728	31.163.492	-4,3
11	Turchia	13.599.451	16.463.786	-17,4	11	Svizzera	23.003.787	22.424.514	2,6
12	Tunisia	11.734.897	15.240.894	-23,0	12	Romania	22.846.139	29.389.807	-22,3
13	Portogallo	10.911.379	12.572.437	-13,2	13	Austria	21.744.266	24.920.009	-12,7
14	Grecia	10.295.839	16.858.428	-38,9	14	Emirati Arabi Uniti	18.382.297	6.982.773	163,3
15	Danimarca	10.184.595	10.862.434	-6,2	15	Serbia	16.722.300	11.555.704	44,7
16	Romania	10.037.792	11.024.821	-9,0	16	Turchia	15.923.120	30.246.764	-47,4
17	Ceca, Repubblica	9.926.311	10.376.871	-4,3	17	Svezia	15.254.193	16.374.600	-6,8
18	Corea del Sud	9.489.003	8.102.191	17,1	18	Slovacchia	13.783.642	12.951.233	6,4
19	Oman	8.711.653	0	-	19	Ceca, Repubblica	13.700.254	14.919.430	-8,2
20	India	6.882.875	7.389.811	-6,9	20	Grecia	13.076.268	16.394.630	-20,2
21	Polonia	6.861.260	7.958.137	-13,8	21	Albania	13.007.803	12.435.778	4,6
22	Ungheria	6.736.675	8.844.645	-23,8	22	Canada	11.861.617	9.402.373	26,2
23	Ucraina	6.148.331	12.849.830	-52,2	23	Tunisia	11.565.656	12.117.463	-4,6
24	Irlanda	5.963.901	5.272.606	13,1	24	Australia	10.648.708	11.043.617	-3,6
25	Svezia	5.683.555	8.090.324	-29,7	25	Bosnia-Erzegovina	10.428.457	4.513.712	131,0
26	Bosnia-Erzegovina	5.667.209	4.627.719	22,5	26	Portogallo	10.119.803	10.395.595	-2,7
27	Bulgaria	5.439.207	5.157.871	5,5	27	Hong Kong	9.453.773	8.195.229	15,4
28	Svizzera	4.743.786	4.123.867	15,0	28	Giappone	9.070.032	7.759.316	16,9
29	Vietnam	3.007.053	3.364.337	-10,6	29	Bulgaria	8.741.360	6.052.065	44,4
30	Argentina	3.005.043	4.522.625	-33,6	30	Finlandia	7.982.829	9.264.500	-13,8

Fonte: Elaborazione Unioncamere su dati Istat

Tav. 7.8 - Primi 30 merci per valore delle importazioni e delle esportazioni. Anni 2011 e 2012, valori in euro.

CLASSIFICA	MERCE	IMPORTAZIONI		
		2012	2011	var. %
1	Prodotti chimici di base, fertilizzanti e composti azotati, materie plastiche e gomma sintetica in forme primarie	92.210.195	88.578.903	4,1
2	Pesce, crostacei e molluschi lavorati e conservati	47.339.740	53.470.797	-11,5
3	Articoli di abbigliamento, escluso l'abbigliamento in pelliccia	44.748.789	52.250.225	-14,4
4	Carne lavorata e conservata e prodotti a base di carne	31.088.408	35.030.287	-11,3
5	Prodotti della siderurgia	20.998.205	39.743.274	-47,2
6	Prodotti di colture agricole non permanenti	19.547.207	21.066.492	-7,2
7	Tessuti	16.723.658	18.818.726	-11,1
8	Calzature	16.686.459	20.151.734	-17,2
9	Metalli di base preziosi e altri metalli non ferrosi	16.325.534	21.834.850	-25,2
10	Pasta-carta, carta e cartone	15.912.669	16.089.000	-1,1
11	Vetro e di prodotti in vetro	13.602.714	18.817.799	-27,7
12	Articoli in materie plastiche	12.466.545	13.011.971	-4,2
13	Prodotti abrasivi e di minerali non metalliferi n.c.a.	12.295.669	14.329.937	-14,2
14	Cuoio conciato e lavorato	10.844.436	13.423.224	-19,2
15	Altri prodotti in metallo	10.687.462	11.362.183	-5,9
16	Componenti elettronici e schede elettroniche	10.411.151	59.618.164	-82,5
17	Altri prodotti tessili	10.365.087	14.170.449	-26,9
18	Articoli in gomma	10.206.966	9.983.558	2,2
19	Legno tagliato e piallato	8.697.500	10.384.239	-16,2
20	Articoli di coltelleria, utensili e oggetti di ferramenta	8.608.442	11.115.130	-22,6
21	Altre apparecchiature elettriche	7.851.839	9.538.730	-17,7
22	Strumenti e forniture mediche e dentistiche	6.911.589	7.474.437	-7,5
23	Tubi, condotti, profilati cavi e relativi accessori in acciaio (esclusi quelli in acciaio colato)	6.836.025	5.432.995	25,8
24	Altri prodotti alimentari	6.787.245	5.895.722	15,1
25	Altri prodotti della prima trasformazione dell'acciaio	6.683.033	11.911.590	-43,9
26	Prodotti di elettronica di consumo audio e video	6.529.204	7.753.177	-15,8
27	Altre macchine per impieghi speciali	6.442.080	14.274.790	-54,9
28	Giochi e giocattoli	6.044.948	4.214.648	43,4
29	Altre macchine di impiego generale	5.095.582	3.185.370	60,0
30	Altri prodotti delle industrie manifatturiere n.c.a.	4.917.689	4.450.588	10,5
CLASSIFICA	MERCE	ESPORTAZIONI		
		2012	2011	var. %
1	Parti ed accessori per autoveicoli e loro motori	131.635.907	144.711.175	-9,0
2	Mobili	84.043.619	77.851.214	8,0
3	Carne lavorata e conservata e prodotti a base di carne	76.845.787	84.347.556	-8,9
4	Articoli in gomma	74.606.505	87.672.452	-14,9
5	Medicinali e preparati farmaceutici	66.380.116	39.343.843	68,7
6	Articoli di abbigliamento, escluso l'abbigliamento in pelliccia	62.031.532	63.774.200	-2,7
7	Altri prodotti in metallo	50.689.728	41.924.862	20,9
8	Cuoio conciato e lavorato	47.574.251	40.674.658	17,0
9	Prodotti chimici di base, fertilizzanti e composti azotati, materie plastiche e gomma sintetica in forme primarie	37.125.025	37.200.492	-0,2
10	Articoli di carta e di cartone	32.574.910	36.607.643	-11,0
11	Altre macchine per impieghi speciali	32.376.284	29.783.011	8,7
12	Prodotti di colture agricole non permanenti	31.087.200	24.693.553	25,9
13	Strumenti e forniture mediche e dentistiche	26.575.209	26.297.936	1,1
14	Apparecchiature di cablaggio	26.204.579	29.172.393	-10,2
15	Altri prodotti tessili	25.882.937	21.537.317	20,2
16	Articoli in materie plastiche	25.592.231	25.410.727	0,7
17	Cisterne, serbatoi, radiatori e contenitori in metallo	23.315.829	24.862.679	-6,2
18	Tessuti	22.313.466	22.744.548	-1,9
19	Frutta e ortaggi lavorati e conservati	21.341.914	22.605.938	-5,6
20	Articoli di coltelleria, utensili e oggetti di ferramenta	19.573.021	27.495.395	-28,8
21	Altri prodotti della prima trasformazione dell'acciaio	18.058.128	18.647.544	-3,2
22	Apparecchiature per le telecomunicazioni	17.876.759	14.800.691	20,8
23	Prodotti della fusione della ghisa e dell'acciaio	15.902.088	12.454.617	27,7
24	Articoli di maglieria	14.168.275	14.748.558	-3,9
25	Macchine di impiego generale	13.117.558	11.868.845	10,5
26	Motori, generatori e trasformatori elettrici	13.035.096	18.083.192	-27,9
27	Altre apparecchiature elettriche	12.965.877	12.562.598	3,2
28	Altri prodotti alimentari	11.674.493	11.335.484	3,0
29	Apparecchi per uso domestico	8.635.260	3.802.710	127,1
30	Altri prodotti in porcellana e in ceramica	8.076.894	11.956.290	-32,4

Fonte: Elaborazione Unioncamere su dati Istat

Tav. 7.9 - Importazioni ed esportazioni per contenuto tecnologico dei beni commercializzati secondo la tassonomia di Pavitt. Anno 2012. Valori assoluti (in euro) e composizione percentuale sul totale provinciale

Province e regioni	IMPORTAZIONI								ESPORTAZIONI							
	Agricoltura e materie prime		Prodotti tradizionali e standard		Prodotti specializzati e high-tech		Totale		Agricoltura e materie prime		Prodotti tradizionali e standard		Prodotti specializzati e high-tech		Totale	
L'Aquila	11.159.514	1,9	330.242.176	56,2	246.361.689	41,9	587.763.379	100,0	4.031.763	0,6	178.992.067	26,7	487.813.161	72,7	670.836.991	100,0
Teramo	33.213.983	5,6	467.338.373	78,1	97.690.873	16,3	598.243.229	100,0	33.897.827	2,9	815.811.350	69,5	324.237.980	27,6	1.173.947.157	100,0
Pescara	40.666.543	9,0	288.130.094	64,0	121.205.190	26,9	450.001.827	100,0	7.931.798	1,5	331.250.559	64,2	176.482.189	34,2	515.664.546	100,0
Chieti	81.486.573	4,5	884.265.404	48,6	853.853.193	46,9	1.819.605.170	100,0	45.158.626	1,0	1.192.747.716	26,3	3.298.311.585	72,7	4.536.217.927	100,0
ABRUZZO	166.526.613	4,8	1.969.976.047	57,0	1.319.110.945	38,2	3.455.613.605	100,0	91.020.014	1,3	2.518.801.692	36,5	4.286.844.915	62,2	6.896.666.621	100,0
NORD-OVEST	18.244.878.672	11,9	73.437.963.584	48,0	61.188.653.803	40,0	152.871.496.059	100,0	1.239.434.411	0,8	83.942.186.545	54,0	70.159.151.403	45,2	155.340.772.359	100,0
NORD-EST	6.904.305.541	8,8	48.392.969.083	61,5	23.425.793.834	29,8	78.723.068.458	100,0	2.603.346.048	2,2	66.699.079.274	56,1	49.657.676.277	41,7	118.960.101.599	100,0
CENTRO	10.800.290.839	17,6	31.106.458.931	50,6	19.590.735.446	31,9	61.497.485.216	100,0	985.736.021	1,5	38.369.529.093	59,5	25.171.212.226	39,0	64.526.477.340	100,0
SUD E ISOLE	28.827.462.406	50,4	19.260.020.025	33,7	9.100.187.034	15,9	57.187.669.465	100,0	2.300.929.142	5,0	29.954.404.040	64,5	14.170.505.950	30,5	46.425.839.132	100,0
Non specificata	21.624.494.419	75,9	6.819.084.599	23,9	36.141.554	0,1	28.479.720.572	100,0	113.161.291	2,5	4.029.577.045	90,1	329.107.817	7,4	4.471.846.153	100,0
ITALIA	86.401.431.877	22,8	179.016.496.222	47,3	113.341.511.671	29,9	378.759.439.770	100,0	7.242.606.913	1,9	222.994.775.997	57,2	159.487.653.673	40,9	389.725.036.583	100,0

Fonte: Elaborazione Unioncamere su dati Istat

Tav. 7.10 - Propensione all'export e grado di apertura al commercio estero per il totale economia nelle province italiane. Anni 2011-2012

Province e regioni	Export totale su valore aggiunto totale. Anno 2011	Import-Export totale su valore aggiunto totale. Anno 2011	Export totale su valore aggiunto totale. Anno 2012	Import-Export totale su valore aggiunto totale. Anno 2012
L'Aquila	11,4	23,1	11,7	21,9
Teramo	19,1	31,3	19,6	29,6
Pescara	8,1	16,8	8,0	14,9
Chieti	62,1	88,8	58,0	81,2
ABRUZZO	27,5	43,1	26,5	39,7
NORD-OVEST	32,9	69,2	34,2	67,8
NORD-EST	36,3	62,3	37,0	61,4
CENTRO	20,0	41,7	21,4	41,8
SUD E ISOLE	13,2	31,5	14,4	32,2
ITALIA	26,6	55,1	27,8	54,9

Fonte: Elaborazione Unioncamere su dati Istat

Tav. 8.4 - Numero di viaggiatori stranieri a destinazione per provincia visitata. Serie 2008-2012. Dati in migliaia

Province e regioni	2008	2009	2010	2011	2012
L'Aquila	73	42	46	68	47
Teramo	83	85	62	81	62
Pescara	210	225	216	227	152
Chieti	85	58	67	90	73
ABRUZZO	451	410	390	467	334
NORD-OVEST	28.223	28.634	29.852	31.659	32.114
NORD-EST	28.082	28.872	29.483	29.670	31.180
CENTRO	18.757	18.088	18.506	20.179	20.014
SUD E ISOLE	6.745	7.187	6.817	7.130	7.209
DATI NON RIPARTIBILI	6.528	6.613	6.129	6.958	7.084
ITALIA	88.335	89.395	90.788	95.596	97.602

Fonte: Banca d'Italia - ex Ufficio Italiano dei Cambi

Tav. 8.5 - Spesa dei viaggiatori stranieri per provincia visitata. Serie 2008-2012. Dati in milioni di euro

Province e regioni	2008	2009	2010	2011	2012
L'Aquila	43	28	30	32	34
Teramo	57	41	32	42	39
Pescara	113	95	90	122	93
Chieti	63	33	48	42	39
ABRUZZO	276	198	200	238	205
NORD-OVEST	7.995	7.626	7.492	7.859	8.210
NORD-EST	8.610	8.123	8.249	8.609	9.227
CENTRO	9.755	8.745	9.152	9.671	9.635
SUD E ISOLE	3.999	3.716	3.646	3.873	4.077
DATI NON RIPARTIBILI	732	647	717	878	906
ITALIA	31.090	28.856	29.257	30.891	32.056

Fonte: Banca d'Italia - ex Ufficio Italiano dei Cambi

Tav. 8.6 - Numero dei pernottamenti dei viaggiatori stranieri per provincia visitata. Serie 2008-2012. Dati in migliaia

Province e regioni	2008	2009	2010	2011	2012
L'Aquila	726	551	1.055	564	487
Teramo	918	723	455	720	898
Pescara	1.644	1.372	1.075	1.692	1.447
Chieti	1.233	559	900	676	678
ABRUZZO	4.521	3.205	3.486	3.652	3.510
NORD-OVEST	70.328	73.715	71.706	75.200	77.803
NORD-EST	104.270	95.061	95.280	96.970	99.342
CENTRO	97.747	89.949	91.468	96.071	94.130
SUD E ISOLE	54.337	50.885	48.645	53.541	50.875
DATI NON RIPARTIBILI	5.221	4.861	4.586	5.522	5.694
ITALIA	331.903	314.470	311.686	327.304	327.843

Fonte: Banca d'Italia - ex Ufficio Italiano dei Cambi

Tav. 8.7 - Numero dei viaggiatori italiani per provincia di residenza. Serie 2008-2012. Dati in migliaia

Province e regioni	2008	2009	2010	2011	2012
L'Aquila	99	73	116	102	82
Teramo	105	92	82	89	96
Pescara	149	159	165	164	179
Chieti	120	122	127	151	148
ABRUZZO	473	445	491	506	505
NORD-OVEST	31.836	31.273	32.363	30.548	29.314
NORD-EST	15.384	16.363	16.834	16.650	18.521
CENTRO	6.100	5.762	6.206	6.308	5.969
SUD E ISOLE	4.067	4.349	4.394	4.026	3.877
DATI NON RIPARTIBILI	0	0	0	0	0
ITALIA	57.387	57.747	59.797	57.532	57.681

Fonte: Banca d'Italia - ex Ufficio Italiano dei Cambi

Tav. 8.8 - Spesa dei viaggiatori italiani all'estero per provincia di residenza. Serie 2008-2012. Dati in milioni di euro

Province e regioni	2008	2009	2010	2011	2012
L'Aquila	86	68	87	76	71
Teramo	74	76	66	68	66
Pescara	131	107	131	113	168
Chieti	100	82	87	113	108
ABRUZZO	391	334	371	370	413
NORD-OVEST	8.227	7.762	7.867	7.516	7.553
NORD-EST	4.682	4.516	4.647	4.712	5.144
CENTRO	4.801	4.493	4.690	5.222	4.815
SUD E ISOLE	3.212	3.244	3.211	3.132	3.001
DATI NON RIPARTIBILI	0	0	0	0	0
ITALIA	20.922	20.015	20.416	20.583	20.512

Fonte: Banca d'Italia - ex Ufficio Italiano dei Cambi

Tav. 8.9 - Numero dei pernottamenti dei viaggiatori italiani all'estero per provincia di residenza. Serie 2008-2012. Dati in migliaia

Province e regioni	2008	2009	2010	2011	2012
L'Aquila	1.497	941	1.060	854	928
Teramo	1.091	1.107	981	751	827
Pescara	1.439	1.622	1.712	1.742	2.058
Chieti	1.364	1.128	1.023	1.460	1.564
ABRUZZO	5.392	4.798	4.776	4.807	5.378
NORD-OVEST	92.103	90.861	95.587	89.783	89.800
NORD-EST	53.607	49.199	52.040	51.919	54.888
CENTRO	58.628	60.115	61.707	63.384	68.231
SUD E ISOLE	40.978	43.785	45.080	42.666	43.448
DATI NON RIPARTIBILI	0	0	0	0	0
ITALIA	245.316	243.961	254.414	247.751	256.367

Fonte: Banca d'Italia - ex Ufficio Italiano dei Cambi

Tav. 8.10 - Saldo della spesa del turismo internazionale per provincia. Serie 2008-2012. Dati in milioni di euro

Province e regioni	2008	2009	2010	2011	2012
L'Aquila	-43	-40	-57	-44	-37
Teramo	-17	-35	-34	-26	-27
Pescara	-18	-12	-41	9	-75
Chieti	-37	-49	-39	-71	-69
ABRUZZO	-115	-136	-171	-132	-208
NORD-OVEST	-232	-136	-375	343	657
NORD-EST	3.928	3.607	3.602	3.897	4.083
CENTRO	4.954	4.252	4.462	4.449	4.820
SUD E ISOLE	787	472	435	741	1.076
DATI NON RIPARTIBILI	732	647	717	878	906
ITALIA	10.168	8.841	8.841	10.308	11.544

Fonte: Banca d'Italia - ex Ufficio Italiano dei Cambi

Tav. 9.1 - Depositi presso banche e casse depositi e prestiti per provincia di localizzazione della clientela per settori di attività economica della clientela. Dati in milioni di euro

Province e regioni	Situazione al 31-12-2012							Situazione al 31-12-2011						
	Famiglie	Società finanziarie diverse da istituzioni finanziarie monetarie	Società non finanziarie	Istituzioni senza scopo di lucro al servizio delle famiglie	Amministrazioni pubbliche	Unità non classificabili e non classificate	Totale	Famiglie	Società finanziarie diverse da istituzioni finanziarie monetarie	Società non finanziarie	Istituzioni senza scopo di lucro al servizio delle famiglie	Amministrazioni pubbliche	Unità non classificabili e non classificate	Totale
L'Aquila	5.164	28	373	243	74	364	6.245	4.779	24	460	125	173	90	5.650
Teramo	4.120	45	534	57	54	59	4.869	3.912	30	530	62	115	68	4.718
Pescara	4.375	181	677	59	69	22	5.385	4.100	162	585	59	104	30	5.041
Chieti	5.822	29	548	76	80	31	6.586	5.482	31	576	80	118	31	6.318
ABRUZZO	19.481	283	2.131	435	277	476	23.084	18.273	247	2.151	326	511	219	21.727
NORD-OVEST	271.431	49.372	69.937	6.502	3.671	3.442	404.354	246.244	46.085	65.927	6.039	6.560	3.707	374.562
NORD-EST	184.455	29.038	44.641	3.737	6.695	1.203	269.769	165.931	27.923	42.630	3.385	7.077	1.379	248.325
CENTRO	181.121	25.355	49.392	8.286	15.848	1.965	281.967	168.697	25.766	40.651	6.739	18.586	1.994	262.432
SUD E ISOLE	230.124	2.576	21.773	3.074	6.111	2.005	265.663	218.243	2.405	21.432	3.049	10.202	2.060	257.391
ITALIA	867.131	106.340	185.743	21.599	32.325	8.615	1.221.753	799.114	102.180	170.640	19.212	42.425	9.140	1.142.710

N.B. Il totale nazionale non tiene conto della componente ascrivibile agli organismi internazionali e rappresentanze estere

Fonte: Banca d'Italia

Tav. 9.2 - Impieghi bancari erogati da banche e casse depositi e prestiti per provincia di localizzazione della clientela per settori di attività economica della clientela. Dati in milioni di euro

Province e regioni	Situazione al 31-12-2012							Situazione al 31-12-2011						
	Famiglie	Società finanziarie diverse da istituzioni finanziarie monetarie	Società non finanziarie	Istituzioni senza scopo di lucro al servizio delle famiglie	Amministrazioni pubbliche	Unità non classificabili e non classificate	Totale	Famiglie	Società finanziarie diverse da istituzioni finanziarie monetarie	Società non finanziarie	Istituzioni senza scopo di lucro al servizio delle famiglie	Amministrazioni pubbliche	Unità non classificabili e non classificate	Totale
L'Aquila	2.274	9	1.889	40	311	0	4.524	2.326	8	1.963	23	307	0	4.626
Teramo	2.451	8	3.842	13	246	1	6.561	2.488	10	3.931	14	249	1	6.693
Pescara	3.201	73	3.485	15	279	1	7.054	3.239	80	3.649	16	271	2	7.256
Chieti	2.937	17	4.271	35	435	0	7.695	2.980	16	4.409	35	437	0	7.876
ABRUZZO	10.863	107	13.487	105	1.271	2	25.835	11.034	113	13.951	88	1.263	3	26.451
NORD-OVEST	192.224	108.108	315.375	4.252	24.043	61	644.063	193.797	120.568	327.271	3.855	24.594	72	670.156
NORD-EST	135.681	44.417	227.776	1.957	11.421	40	421.292	137.283	26.451	234.731	1.881	11.700	37	412.082
CENTRO	135.083	23.697	198.200	2.912	206.824	168	566.884	136.176	22.510	206.891	3.337	195.256	364	564.533
SUD E ISOLE	136.453	3.024	119.110	1.013	25.477	42	285.118	140.120	3.148	122.760	1.042	25.923	28	293.022
ITALIA	599.440	179.245	860.462	10.134	267.765	311	1.917.357	607.376	172.677	891.652	10.115	257.473	500	1.939.793

N.B. Il totale nazionale non tiene conto della componente ascrivibile agli organismi internazionali e rappresentanze estere

Fonte: Banca d'Italia

Tav. 9.3 - Sofferenze utilizzate nette e numero di affidati negli anni. Anni 2009-2012. Valori dell'utilizzato netto in milioni di euro

Province e regioni	UTILIZZATO NETTO				NUMERO DI AFFIDATI				RAPPORTO SOFFERENZE/IMPIEGHI	
	2009	2010	2011	2012 (*)	2009	2010	2011	2012 (*)	AL 30-9-2012	AL 31-12-2011
L'Aquila	250	354	444	454	4.322	4.637	5.368	5.766	9,89	9,60
Teramo	372	438	539	590	4.338	5.213	5.810	6.526	8,99	8,05
Pescara	348	435	565	580	3.886	4.600	5.610	6.067	8,23	7,79
Chieti	252	444	591	652	4.027	4.946	6.073	6.400	8,37	7,50
ABRUZZO	1.221	1.672	2.140	2.277	16.573	19.396	22.861	24.759	8,76	8,09
NORD-OVEST	16.555	21.506	28.563	31.971	174.187	210.725	254.070	263.548	4,95	4,26
NORD-EST	12.807	16.910	22.161	24.853	114.686	141.567	168.813	175.269	5,90	5,38
CENTRO	14.467	18.140	27.299	29.854	154.053	177.259	227.717	230.775	5,24	4,84
SUD E ISOLE	14.955	19.153	26.291	28.258	281.936	337.534	415.349	412.587	9,87	8,97
ITALIA	58.783	75.709	104.315	114.936	724.862	867.085	1.065.949	1.082.179	5,97	5,38

(*) DATO AL 30 SETTEMBRE

Fonte: Banca d'Italia

Tav. 9.4 - Numero di sportelli bancari attivi negli anni 1998-2012 e densità degli sportelli rispetto alla popolazione

Regioni e province	1998	1999	2000	2001	2002	2003	2004	2005	2006	2007	2008	2009	2010	2011	2012	bancari
L'Aquila	119	121	133	137	144	145	145	150	154	154	155	155	156	155	151	5,1
Teramo	127	138	144	150	156	158	160	169	179	184	191	191	186	184	184	6,0
Pescara	115	120	131	136	143	148	152	155	163	171	176	179	177	176	170	5,4
Chieti	130	135	144	152	157	162	168	172	176	180	183	183	180	177	175	4,5
ABRUZZO	491	514	552	575	600	613	625	646	672	689	705	708	699	692	680	5,2
NORD-OVEST	8.177	8.440	8.739	9.057	9.242	9.368	9.488	9.658	9.920	10.192	10.523	10.508	10.363	10.386	9.988	6,3
NORD-EST	6.918	7.207	7.509	7.798	8.021	8.247	8.331	8.477	8.724	8.963	9.214	9.174	9.085	9.037	8.814	7,7
CENTRO	5.130	5.337	5.603	5.872	6.032	6.195	6.324	6.472	6.679	6.912	7.129	7.164	7.101	7.103	6.882	5,9
SUD E ISOLE	6.050	6.172	6.341	6.543	6.650	6.691	6.808	6.897	7.012	7.163	7.302	7.184	7.085	7.082	6.845	3,3
ITALIA	26.275	27.156	28.192	29.270	29.945	30.501	30.951	31.504	32.335	33.230	34.168	34.030	33.634	33.608	32.529	5,5

Fonte: Banca d'Italia ed elaborazione Unioncamere

Tav. 9.5 - Consistenza dei finanziamenti oltre il breve termine (oltre un anno) per provincia di destinazione dell'investimento. Anni 2008-2012. Dati in milioni di euro

Province e regioni	2008	2009	2010	2011	2012
L'Aquila	2.603	3.100	3.740	4.088	4.561
Teramo	3.452	3.750	4.356	4.424	4.273
Pescara	4.237	4.468	5.182	5.094	4.948
Chieti	4.400	4.582	4.857	5.157	5.016
ABRUZZO	14.691	15.900	18.136	18.763	18.798
NORD-OVEST	385.917	398.570	423.641	422.277	400.444
NORD-EST	232.851	242.969	270.999	270.141	266.889
CENTRO	234.621	242.891	265.401	268.429	257.448
SUD E ISOLE	158.894	173.601	196.949	200.748	193.469
NON CLASSIFICABILE	32.900	11.981	5.545	6.043	8.465
ITALIA	1.045.183	1.070.013	1.162.535	1.167.639	1.126.716

Fonte: Banca d'Italia

Tav. 11.1 Variazioni medie annue di alcuni aggregati economici. Anni 2011-2015

Province e regioni	2011-2012									
	Tasso di crescita medio annuo				Valori percentuali a fine periodo				Valori procapite a fine periodo (euro)	
	Valore aggiunto (valori reali)	Esportazioni di beni verso l'estero (valori reali)	Spesa per consumi delle famiglie (valori correnti)	Occupazione	Esportazioni/Valore aggiunto	Tasso di occupazione	Tasso di disoccupazione	Tasso di attività	Valore aggiunto per abitante	Valore aggiunto per occupato
L'Aquila	-0,8	-6,6	0,7	0,4	11,4	40,1	9,4	44,3	16.580	49.679
Teramo	-1,6	6,1	-0,4	1,2	19,2	38,3	9,7	42,4	17.064	43.511
Pescara	-1,1	6,4	-0,3	1,0	8,0	38,1	12,8	43,7	17.266	47.603
Chieti	-0,3	0,9	0,2	0,9	58,4	35,6	11,3	40,1	17.063	45.319
ABRUZZO	-0,9	1,3	0,0	0,9	26,3	37,9	10,8	42,5	17.001	46.328
NORD-OVEST	-0,5	4,2	1,3	-0,4	33,3	42,3	8,0	46,0	25.142	58.417
NORD-EST	-0,2	2,9	1,1	0,1	35,9	43,8	6,7	46,9	24.714	53.348
CENTRO	-0,8	6,5	0,6	-0,6	20,7	40,3	9,5	44,6	22.551	53.689
SUD E ISOLE	-1,5	6,0	0,1	-0,9	14,1	29,7	17,2	35,8	13.752	45.804
ITALIA	-0,7	4,4	0,8	-0,5	26,8	37,8	10,7	42,4	20.639	52.920
Province e regioni	2013									
	Tasso di crescita medio annuo				Valori percentuali a fine periodo				Valori procapite a fine periodo (euro)	
	Valore aggiunto (valori reali)	Esportazioni di beni verso l'estero (valori reali)	Spesa per consumi delle famiglie (valori correnti)	Occupazione	Esportazioni/Valore aggiunto	Tasso di occupazione	Tasso di disoccupazione	Tasso di attività	Valore aggiunto per abitante	Valore aggiunto per occupato
L'Aquila	-1,7	17,4	-0,2	-1,5	13,6	39,4	11,7	44,6	16.159	49.607
Teramo	-2,2	2,9	-0,3	-1,6	20,2	37,5	10,8	42,0	16.532	43.253
Pescara	-1,8	-2,8	-0,2	-1,4	8,0	37,6	12,9	43,2	16.892	47.407
Chieti	-1,6	-1,3	-0,2	-1,4	58,6	35,1	12,7	40,2	16.737	45.223
ABRUZZO	-1,8	1,1	-0,2	-1,5	27,1	37,2	12,1	42,4	16.593	46.173
NORD-OVEST	-1,0	3,0	0,5	-0,8	34,6	41,8	9,2	46,0	24.715	58.265
NORD-EST	-1,1	2,8	0,4	-0,9	37,3	43,1	7,6	46,7	24.194	53.249
CENTRO	-1,4	2,1	0,0	-1,0	21,5	39,7	10,6	44,5	22.080	53.489
SUD E ISOLE	-2,0	1,2	-0,6	-1,3	14,6	29,3	18,6	36,0	13.461	45.463
ITALIA	-1,4	2,6	0,1	-1,0	27,8	37,4	11,9	42,4	20.249	52.730
Province e regioni	2014-2015									
	Tasso di crescita medio annuo				Valori percentuali a fine periodo				Valori procapite a fine periodo (euro)	
	Valore aggiunto (valori reali)	Esportazioni di beni verso l'estero (valori reali)	Spesa per consumi delle famiglie (valori correnti)	Occupazione	Esportazioni/Valore aggiunto	Tasso di occupazione	Tasso di disoccupazione	Tasso di attività	Valore aggiunto per abitante	Valore aggiunto per occupato
L'Aquila	0,5	10,2	1,7	0,0	16,4	39,1	12,7	44,8	16.189	50.165
Teramo	0,3	3,2	1,7	-0,2	21,4	36,9	11,1	41,5	16.449	43.703
Pescara	0,6	0,3	1,7	0,0	7,9	37,6	12,5	43,0	16.992	47.910
Chieti	0,6	1,1	1,7	0,0	59,1	34,9	13,1	40,2	16.885	45.816
ABRUZZO	0,5	2,5	1,7	-0,1	28,2	37,0	12,4	42,2	16.648	46.705
NORD-OVEST	1,2	4,4	2,4	0,4	36,9	41,8	9,2	46,0	25.063	59.158
NORD-EST	1,1	4,3	2,3	0,4	39,7	42,9	7,6	46,5	24.398	54.036
CENTRO	1,1	3,7	2,3	0,2	22,6	39,5	10,8	44,3	22.289	54.357
SUD E ISOLE	0,5	3,2	1,7	-0,1	15,4	29,4	18,9	36,2	13.625	46.014
ITALIA	1,0	4,1	2,1	0,2	29,6	37,4	12,0	42,5	20.509	53.522

Fonte: Unioncamere - Prometeia, Scenari di sviluppo delle economie locali italiane 2011-2015 (giugno 2013)

Tav. 11.2 Valore aggiunto procapite previsto per gli anni 2012-2015. Valori in euro correnti

Province e regioni	2012		2013		2014		2015	
	Valore aggiunto procapite (euro)	Numero indice (Italia=100)	Valore aggiunto procapite (euro)	Numero indice (Italia=100)	Valore aggiunto procapite (euro)	Numero indice (Italia=100)	Valore aggiunto procapite (euro)	Numero indice (Italia=100)
L'Aquila	18.780	81,5	18.621	81,0	18.901	80,5	19.347	80,1
Teramo	19.296	83,8	19.018	82,7	19.224	81,9	19.621	81,2
Pescara	19.628	85,2	19.541	85,0	19.876	84,6	20.385	84,4
Chieti	19.203	83,4	19.164	83,4	19.526	83,1	20.051	83,0
ABRUZZO	19.230	83,5	19.095	83,1	19.395	82,6	19.868	82,3
NORD-OVEST	28.069	121,9	28.075	122,1	28.706	122,2	29.529	122,3
NORD-EST	27.582	119,8	27.475	119,5	27.998	119,2	28.739	119,0
CENTRO	25.089	108,9	24.995	108,7	25.494	108,6	26.166	108,3
SUD E ISOLE	15.375	66,8	15.314	66,6	15.629	66,5	16.077	66,6
ITALIA	23.030	100,0	22.991	100,0	23.485	100,0	24.152	100,0

Fonte: Unioncamere - Prometeia, Scenari di sviluppo delle economie locali italiane 2011-2015 (giugno 2013)

Tav. 11.3 Posizioni nella graduatoria decrescente del valore aggiunto procapite previsto per gli anni 2012-2015

Province e regioni	2012	2013	2014	2015
L'Aquila	71	71	72	72
Teramo	69	70	70	70
Pescara	68	68	68	68
Chieti	70	69	69	69
ABRUZZO	13	13	13	13
NORD-OVEST	1	1	1	1
NORD-EST	2	2	2	2
CENTRO	3	3	3	3
SUD E ISOLE	4	4	4	4
ITALIA	-	-	-	-

Fonte: Unioncamere - Prometeia, Scenari di sviluppo delle economie locali italiane 2011-2015 (giugno 2013)

Tav. 14.1 - Forze di lavoro divise fra occupati per settore e persone in cerca di occupazione. Anno 2012. Dati in migliaia

Province e regioni	Forze di lavoro			Occupati per settore			
	Totale	- di cui Occupati	- di cui Persone in cerca di occupazione	Agricoltura	Industria in senso stretto	Costruzioni	Servizi
L'Aquila	136,4	123,6	12,8	2,5	17,7	15,6	87,8
Teramo	132,6	119,7	12,9	3,4	31,7	12,5	72,1
Pescara	141,6	123,5	18,1	1,6	23,1	10,9	87,9
Chieti	159,1	141,2	17,9	7,2	40,0	13,0	80,9
ABRUZZO	569,6	508,0	61,7	14,7	112,5	52,0	328,8
NORD-OVEST	7.406,5	6.813,2	593,3	128,9	1.684,3	518,5	4.481,5
NORD-EST	5.449,9	5.087,4	362,5	186,2	1.333,6	365,4	3.202,2
CENTRO	5.324,9	4.817,8	507,1	115,4	780,5	366,6	3.555,4
SUD E ISOLE	7.461,1	6.180,3	1.280,8	418,7	809,7	503,4	4.448,5
ITALIA	25.642,4	22.898,7	2.743,6	849,1	4.608,0	1.754,0	15.687,6

Fonte: Istat

Tav. 14.2 - Serie storica delle persone in cerca di occupazione. Anni 2004-2012. Dati in migliaia

Province e regioni	2004	2005	2006	2007	2008	2009	2010	2011	2012
L'Aquila	9,5	7,1	7,1	9,7	11,1	12,2	8,9	10,8	12,8
Teramo	7,3	8,1	8,1	7,2	6,9	7,7	11,2	10,8	12,9
Pescara	11,0	12,8	10,0	7,0	8,6	10,5	11,9	11,6	18,1
Chieti	13,4	14,1	9,6	9,4	9,7	13,0	15,7	13,9	17,9
ABRUZZO	41,2	42,0	34,8	33,3	36,3	43,3	47,7	47,2	61,7
NORD-OVEST	313,4	307,7	275,6	269,7	307,4	421,8	452,1	462,0	593,3
NORD-EST	194,8	201,5	187,4	162,0	181,0	247,3	293,4	268,8	362,5
CENTRO	316,8	311,8	301,3	266,6	317,0	376,9	398,6	399,2	507,1
SUD E ISOLE	1.135,4	1.067,4	909,0	807,7	886,5	899,0	958,3	977,9	1.280,8
ITALIA	1.960,4	1.888,6	1.673,4	1.506,0	1.691,9	1.944,9	2.102,4	2.107,8	2.743,6

Fonte: Istat

Tav. 14.3 - Tassi caratteristici del mercato del lavoro. Anni 2004-2012

Province e regioni	2004			2005			2006			2007			2008		
	Tasso di occupazione 15-64 anni	Tasso di disoccupazione	Tasso di attività 15-64 anni	Tasso di occupazione 15-64 anni	Tasso di disoccupazione	Tasso di attività 15-64 anni	Tasso di occupazione 15-64 anni	Tasso di disoccupazione	Tasso di attività 15-64 anni	Tasso di occupazione 15-64 anni	Tasso di disoccupazione	Tasso di attività 15-64 anni	Tasso di occupazione 15-64 anni	Tasso di disoccupazione	Tasso di attività 15-64 anni
L'Aquila	52,8	8,4	57,6	56,7	5,9	60,3	57,4	5,8	61,0	57,6	7,7	62,4	57,7	8,6	63,2
Teramo	57,6	6,1	61,4	58,6	6,6	62,7	59,3	6,5	63,4	59,7	5,7	63,3	60,6	5,3	64,0
Pescara	58,5	8,4	64,0	57,3	9,8	63,6	54,4	8,1	59,3	54,5	5,8	57,9	60,1	6,5	64,2
Chieti	56,3	8,6	61,6	56,6	8,8	62,1	58,9	5,9	62,7	59,1	5,8	62,8	57,7	6,0	61,5
ABRUZZO	56,3	7,9	61,2	57,2	7,9	62,2	57,6	6,5	61,7	57,8	6,2	61,7	59,0	6,6	63,1
NORD-OVEST	64,4	4,5	67,5	64,6	4,4	67,6	65,7	3,9	68,3	66,0	3,8	68,6	66,2	4,2	69,2
NORD-EST	65,8	3,9	68,5	66,0	4,0	68,8	67,0	3,6	69,6	67,6	3,1	69,8	67,9	3,4	70,3
CENTRO	60,9	6,5	65,2	61,0	6,4	65,2	62,0	6,1	66,0	62,3	5,3	65,8	62,8	6,1	66,9
SUD E ISOLE	46,1	15,0	54,3	45,8	14,3	53,6	46,6	12,2	53,2	46,5	11,0	52,4	46,1	12,0	52,4
ITALIA	57,4	8,0	62,5	57,5	7,7	62,4	58,4	6,8	62,7	58,7	6,1	62,5	58,7	6,7	63,0
Province e regioni	2009			2010			2011			2012					
	Tasso di occupazione 15-64 anni	Tasso di disoccupazione	Tasso di attività 15-64 anni	Tasso di occupazione 15-64 anni	Tasso di disoccupazione	Tasso di attività 15-64 anni	Tasso di occupazione 15-64 anni	Tasso di disoccupazione	Tasso di attività 15-64 anni	Tasso di occupazione 15-64 anni	Tasso di disoccupazione	Tasso di attività 15-64 anni			
L'Aquila	54,1	9,9	60,0	56,8	7,0	61,1	57,8	8,3	63,1	59,7	9,4	66,0			
Teramo	58,5	6,0	62,3	57,2	8,6	62,6	58,2	8,2	63,4	57,4	9,7	63,7			
Pescara	57,4	7,9	62,4	55,2	9,2	60,8	56,0	8,8	61,5	57,4	12,8	65,9			
Chieti	53,5	8,5	58,5	53,4	10,1	59,5	55,5	8,7	60,9	53,6	11,3	60,6			
ABRUZZO	55,7	8,1	60,7	55,5	8,8	60,9	56,8	8,5	62,1	56,8	10,8	63,8			
NORD-OVEST	65,1	5,8	69,1	-	6,2	-	-	6,3	-	-	8,0	-			
NORD-EST	66,4	4,7	69,6	-	5,5	-	-	5,0	-	-	6,7	-			
CENTRO	62,0	7,2	66,9	-	7,6	-	-	7,6	-	-	9,5	-			
SUD E ISOLE	44,7	12,5	51,1	-	13,4	-	-	13,6	-	-	17,2	-			
ITALIA	57,6	7,8	62,4	56,9	8,4	62,2	56,9	8,4	62,2	56,8	10,7	63,7			

Fonte: Istat

Tav. 14.4 - Numero di occupati desunti dall'indagine sulle forze di lavoro per cittadinanza. Anno 2012. Dati assoluti in migliaia

Province e regioni	Occupati italiani	Occupati stranieri	Occupati totali	% Occupati italiani	% Occupati stranieri
L'Aquila	113,9	9,7	123,6	92,1	7,9
Teramo	108,4	11,2	119,7	90,6	9,4
Pescara	114,0	9,5	123,5	92,3	7,7
Chieti	132,3	8,8	141,2	93,7	6,3
ABRUZZO	468,7	39,3	508,0	92,3	7,7
NORD-OVEST	6.010,0	803,2	6.813,2	88,2	11,8
NORD-EST	4.491,8	595,6	5.087,4	88,3	11,7
CENTRO	4.195,3	622,5	4.817,8	87,1	12,9
SUD E ISOLE	5.867,6	312,8	6.180,3	94,9	5,1
ITALIA	20.564,7	2.334,0	22.898,7	89,8	10,2

Fonte: Elaborazione Unioncamere su dati Istat

Tav. 14.5 - Numero di occupati desunti dall'indagine sulle forze di lavoro classificati per numero di ore lavorate settimanali. Anno 2012. Dati assoluti in migliaia

Province e regioni	Fino a 10 ore	Da 11 a 20 ore	Da 21 a 30 ore	Oltre 30 ore	Non indica	Totale occupati	% Fino a 10 ore	% Da 11 a 20 ore	% Da 21 a 30 ore	% Oltre 30 ore	Non indica
L'Aquila	11,2	11,2	13,9	86,7	0,6	123,6	9,1	9,1	11,3	70,1	0,4
Teramo	14,6	11,6	12,5	80,5	0,5	119,7	12,2	9,7	10,5	67,3	0,4
Pescara	13,6	15,1	14,7	79,7	0,3	123,5	11,0	12,2	11,9	64,5	0,3
Chieti	13,1	16,0	15,0	96,7	0,4	141,2	9,3	11,3	10,6	68,5	0,3
ABRUZZO	52,5	53,9	56,1	343,6	1,8	508,0	10,3	10,6	11,0	67,6	0,4
NORD-OVEST	762,5	563,7	734,6	4.725,4	27,0	6.813,2	11,2	8,3	10,8	69,4	0,4
NORD-EST	572,1	414,8	593,6	3.484,3	22,6	5.087,4	11,2	8,2	11,7	68,5	0,4
CENTRO	557,8	432,6	610,2	3.197,1	20,2	4.817,8	11,6	9,0	12,7	66,4	0,4
SUD E ISOLE	607,4	622,5	743,1	4.147,6	59,8	6.180,3	9,8	10,1	12,0	67,1	1,0
ITALIA	2.499,8	2.033,6	2.681,4	15.554,3	129,6	22.898,7	10,9	8,9	11,7	67,9	0,6

Fonte: Elaborazione Unioncamere su dati Istat

Tav. 14.6 - Numero di ore autorizzate di cassa integrazione guadagni per il complesso dei settori di attività economia e gestione. Anni 2005-2012

Province e regioni	2005			2006			2007			2008		
	Ordinaria	Straordinaria e deroga	Totale	Ordinaria	Straordinaria e deroga	Totale	Ordinaria	Straordinaria e deroga	Totale	Ordinaria	Straordinaria e deroga	Totale
L'Aquila	786.794	3.559.372	4.346.166	664.435	2.351.090	3.015.525	626.023	3.547.934	4.173.957	444.450	1.956.114	2.400.564
Teramo	1.141.350	658.179	1.799.529	807.739	1.038.970	1.846.709	652.207	1.067.816	1.720.023	574.430	698.150	1.272.580
Pescara	455.119	253.821	708.940	350.987	25.170	376.157	328.126	118.460	446.586	281.340	265.144	546.484
Chieti	1.236.626	872.616	2.109.242	1.178.632	480.700	1.659.332	771.533	336.944	1.108.477	1.977.046	167.636	2.144.682
ABRUZZO	3.619.889	5.343.988	8.963.877	3.001.793	3.895.930	6.897.723	2.377.889	5.071.154	7.449.043	3.277.266	3.087.044	6.364.310
NORD-OVEST	60.971.163	43.189.766	104.160.929	35.460.310	53.158.731	88.619.041	25.036.281	44.112.427	69.148.708	46.423.800	43.001.656	89.425.456
NORD-EST	21.810.618	11.454.639	33.265.257	16.748.808	16.254.655	33.003.463	11.309.305	13.306.788	24.616.093	17.273.070	16.700.987	33.974.057
CENTRO	22.269.999	13.999.552	36.269.551	16.062.833	24.196.015	40.258.848	9.606.259	17.040.489	26.646.748	14.907.575	18.953.184	33.860.759
SUD E ISOLE	37.397.754	34.462.438	71.860.192	28.298.961	41.093.937	69.392.898	24.694.784	38.605.139	63.299.923	34.419.790	35.979.592	70.399.382
ITALIA	142.449.534	103.106.395	245.555.929	96.570.912	134.703.338	231.274.250	70.646.629	113.064.843	183.711.472	113.024.235	114.635.419	227.659.654
Province e regioni	2009			2010			2011			2012		
	Ordinaria	Straordinaria e deroga	Totale	Ordinaria	Straordinaria e deroga	Totale	Ordinaria	Straordinaria e deroga	Totale	Ordinaria	Straordinaria e deroga	Totale
L'Aquila	4.841.126	7.102.331	11.943.457	2.660.807	5.882.200	8.543.007	2.252.229	5.715.835	7.968.064	2.827.265	4.086.130	6.913.395
Teramo	6.533.862	2.397.340	8.931.202	2.560.962	9.462.972	12.023.934	3.908.238	5.385.157	9.293.395	2.761.870	8.244.171	11.006.041
Pescara	1.287.245	964.283	2.251.528	1.084.225	1.872.366	2.956.591	631.923	3.121.595	3.753.518	929.030	2.870.721	3.799.751
Chieti	11.041.053	1.167.687	12.208.740	3.969.167	5.734.494	9.703.661	2.511.338	5.827.656	8.338.994	5.066.292	5.523.806	10.590.098
ABRUZZO	23.703.286	11.631.641	35.334.927	10.275.161	22.952.032	33.227.193	9.303.728	20.050.243	29.353.971	11.584.457	20.724.828	32.309.285
NORD-OVEST	306.028.057	145.234.636	451.262.693	168.866.482	344.240.512	513.106.994	98.422.553	285.489.129	383.911.682	156.892.681	241.950.823	398.843.504
NORD-EST	109.634.227	67.011.955	176.646.182	66.328.197	215.569.878	281.898.075	40.789.357	156.602.438	197.391.795	59.477.361	169.986.566	229.463.927
CENTRO	61.393.339	60.428.807	121.822.146	38.930.778	139.947.643	178.878.421	33.180.282	130.181.437	163.361.719	48.744.613	157.100.783	205.845.396
SUD E ISOLE	99.329.878	64.579.697	163.909.575	67.677.156	156.255.521	223.932.677	57.085.147	171.414.084	228.499.231	70.489.070	186.012.325	256.501.395
ITALIA	576.385.501	337.255.095	913.640.596	341.802.613	856.013.554	1.197.816.167	229.477.339	743.687.088	973.164.427	335.603.725	755.050.497	1.090.654.222

Fonte: INPS

Tav. 14.7 - Numero di ore autorizzate di cassa integrazione guadagni per il complesso dei settori di attività economia e gestione nei primi quattro mesi dell'anno. Anni 2005-2013

Province e regioni	2005				2006				2007				2008			
	Ordinaria	Straordinaria	Deroga	Totale	Ordinaria	Straordinaria	Deroga	Totale	Ordinaria	Straordinaria	Deroga	Totale	Ordinaria	Straordinaria	Deroga	Totale
L'Aquila	240.685	423.256	169.000	832.941	212.776	236.838	19.104	468.718	143.318	22.070	143.524	308.912	134.846	419.514	85.842	640.202
Teramo	405.934	121.374	0	527.308	354.301	323.541	44.472	722.314	108.408	163.721	8.588	280.717	193.586	255.984	2.420	451.990
Pescara	135.760	152.080	1.612	289.452	143.829	10.880	0	154.709	121.417	0	25.794	147.211	107.743	91.224	46.668	245.635
Chieti	368.481	357.477	0	725.958	569.160	120.785	0	689.945	344.162	4.408	49.670	398.240	453.975	9.507	28.737	492.219
ABRUZZO	1.150.860	1.054.187	170.612	2.375.659	1.280.066	692.044	63.576	2.035.686	717.305	190.199	227.576	1.135.080	890.150	776.229	163.667	1.830.046
NORD-OVEST	19.232.494	9.226.606	547.724	29.006.824	14.442.424	16.697.454	1.084.219	32.224.097	8.535.338	13.624.174	1.143.018	23.302.530	10.353.159	10.527.544	1.409.303	22.290.006
NORD-EST	6.675.648	3.190.071	13.966	9.879.685	6.652.987	4.098.324	658.518	11.409.829	3.807.102	3.171.290	728.179	7.706.571	4.304.426	5.247.371	899.455	10.451.252
CENTRO	8.575.997	2.952.154	615.887	12.144.038	6.285.514	4.442.870	2.037.460	12.765.844	3.469.734	6.069.177	1.223.684	10.762.595	3.463.283	6.181.387	1.165.700	10.810.370
SUD E ISOLE	12.447.905	7.910.805	1.042.412	21.401.122	10.156.149	10.872.627	3.072.923	24.101.699	7.664.196	8.487.730	2.326.434	18.478.360	9.155.342	6.780.289	3.067.278	19.002.909
ITALIA	46.932.044	23.279.636	2.219.989	72.431.669	37.537.074	36.111.275	6.853.120	80.501.469	23.476.370	31.352.371	5.421.315	60.250.056	27.276.210	28.736.591	6.541.736	62.554.537
Province e regioni	2009				2010				2011				2012			
	Ordinaria	Straordinaria	Deroga	Totale	Ordinaria	Straordinaria	Deroga	Totale	Ordinaria	Straordinaria	Deroga	Totale	Ordinaria	Straordinaria	Deroga	Totale
L'Aquila	1.200.003	645.710	95.273	1.940.986	834.840	546.372	1.324.559	2.705.771	555.055	528.053	1.841.325	2.924.433	936.106	148.329	403.230	1.487.665
Teramo	1.739.882	986.191	69.749	2.795.822	1.278.650	3.415.326	311.099	5.005.075	1.474.831	677.178	477.504	2.629.513	788.882	1.240.521	649.973	2.679.376
Pescara	201.991	103.904	25.732	331.627	322.653	117.968	305.598	746.219	298.982	660.099	280.641	1.239.722	204.506	183.163	529.241	916.910
Chieti	3.814.876	315.798	40.616	4.171.290	1.789.965	682.968	471.168	2.944.101	873.678	914.390	2.015.138	3.803.206	1.869.377	659.939	691.160	3.220.476
ABRUZZO	6.956.752	2.051.603	231.370	9.239.725	4.226.108	4.762.634	2.412.424	11.401.166	3.202.546	2.779.720	4.614.608	10.596.874	3.798.871	2.231.952	2.273.604	8.304.427
NORD-OVEST	73.711.967	21.202.322	5.854.962	100.769.251	78.808.397	76.518.587	39.367.584	194.694.568	35.490.598	66.563.955	36.619.889	138.674.442	48.239.856	42.191.126	29.974.752	120.405.734
NORD-EST	22.870.775	4.249.675	1.142.013	28.262.463	29.835.132	33.737.049	27.021.540	90.593.721	13.932.969	28.061.195	19.315.959	61.310.123	17.360.347	22.820.976	22.977.173	63.158.496
CENTRO	16.448.356	13.384.655	1.616.087	31.449.098	15.973.924	24.569.559	15.441.149	55.984.632	11.366.758	16.143.074	21.932.613	49.442.445	14.081.514	21.534.985	31.452.828	67.069.327
SUD E ISOLE	29.921.865	11.236.765	3.158.880	44.317.510	26.257.462	29.769.015	16.203.005	72.229.482	19.073.796	25.389.619	29.041.472	73.504.887	21.377.815	24.282.439	26.558.728	72.218.982
ITALIA	142.952.963	50.073.417	11.771.942	204.798.322	150.874.915	164.594.210	98.033.278	413.502.403	79.864.121	136.157.843	106.909.933	322.931.897	101.059.532	110.829.526	110.963.481	322.852.539
Province e regioni	2013															
	Ordinaria	Straordinaria	Deroga	Totale												
L'Aquila	1.399.955	2.298.225	250.780	3.948.960												
Teramo	1.587.942	2.001.656	196.812	3.786.410												
Pescara	177.490	559.818	203.379	940.687												
Chieti	1.481.943	2.974.823	84.920	4.541.686												
ABRUZZO	4.647.330	7.834.522	735.891	13.217.743												
NORD-OVEST	64.698.401	67.206.182	12.228.804	144.133.387												
NORD-EST	20.565.155	42.366.696	16.161.757	79.093.608												
CENTRO	20.925.814	33.702.519	10.820.550	65.448.883												
SUD E ISOLE	26.681.369	38.306.263	11.373.596	76.361.228												
ITALIA	132.870.739	181.581.660	50.584.707	365.037.106												

Fonte: INPS